SERVIDORES

Collor exige mais pressa nas demissões

1 governo espera economizar até 5,25 bilhões de dólares

2 O processo de privatização deve ser iniciado em junho

Até junho Collor terá lista de cortes

O presidente Fernando Collor reuniu ontem seus ministros e secretários para determinar que demitam ou ponham em disponibilidade de 20 a 25% dos funcionários públicos federais. Isso significa, segundo informou em seguida o secretário da Administração, João Santana, que do total de 1.580 mil servidores será enxugada para 1.220 mil, ou seja, 360 mil funcionários estarão afastados do serviço público o mais rápido possível. Até o dia 18 de junho, cada ministério ou secretaria apresentará a sua lista de cortes. O governo espera fazer uma poupança entre 0,9% e 1,5% do Pib (o que daria de 3,16 bilhões de dólares e 5,25 bilhões de dólares).

Pág. 5

Santillo vai lançar candidato ao Senado

Pedro Canedo (PRN) quer se encontrar com o governador

O governador Henrique Santillo revelou ontem que vai lançar candidato ao Senado na convenção do PMDB, que deve ser realizada em julho. O nome mais cotado é o do deputado federal Fernando Cunha. O advogado Dalmy de Farias anunciou que também vai disputar o direito de se lançar candidato ao Senado. Pedro Canedo afirma que quer se encontrar com o governador Henrique Santillo. Ele quer elaborar um programa de governo. Pág. 3

Arquivo

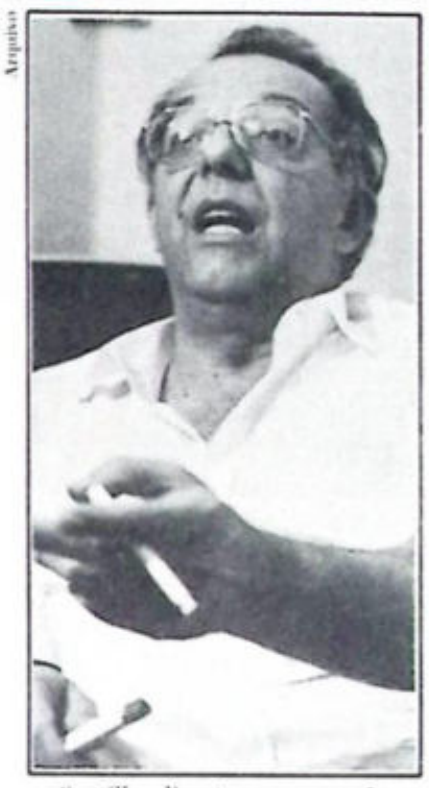

Santillo: disputa na convenção

Demissões nos altos escalões do governo

Foram demitidos ontem diversos auxiliares que ocupavam cargos de confiança nos altos escalões do governo estadual, dentre eles, Ovídio de Ângelis, da diretoria administrativa do Dae; Luís Borges, da direção da Carteira Agrícola do Beg; Almir Turisco de Araújo, da diretoria administrativa da Celg; Celso Inocêncio, da vice-presidência da Casego, e Edgar Araújo foi destituído da Superintendência Financeira da Celg, retornando à sua função como funcionário da empresa. Coincidentemente, todos os auxiliares afastados são iristas e as informações são de que as demissões continuarão. Para o governadoriável do PRN, Pedro Canedo, "o governador Henrique Santillo agiu corretamente, afinal, só um neófito iria para a guerra com generais inimigos dentro do seu exército".

Funcionários municipais da saúde são demitidos

Funcionários da Secretaria Municipal de Saúde, demitidos pela Prefeitura de Goiânia, se reuniram em frente ao prédio do órgão para protestar contra as dispensas. Os funcionários alegaram irregularidades na Secretaria, entre elas o fato de que, ao contrário do que afirma a Prefeitura, existir uma carência generalizada de servidores. Tanto assim que serventes e pessoal da limpeza seriam constantemente deslocados para atendimento na área de saúde sem que os mesmos tivessem qualificação mínima para tal. O secretário municipal de Saúde negou que tal fato esteja acontecendo e afirmou que as demissões não serão de forma alguma revistas.

Goiás faz a quina sobre o Goiânia

O Goiás voltou a vencer o Goiânia, ontem à noite no Serra Dourada, desta vez pelo placar de 2 a 0, gols de Luvanor e Jorge Batata e agora precisa apenas de um empate no sábado contra o próprio Goiânia, para passar à final do quadrangular decisivo da 2ª fase do campeonato goiano de 90. No outro pelo quadrangular, o Mineiros passou fácil pelo Goiatuba (2 a 0) e também jogará pelo empate sábado em Goiatuba. A Seleção Brasileira de Novos viaja hoje para a França, onde vai disputar o Torneio de Toulon, dia 20 de maio. Pág. 9

Diário da Manhã

ANO IV Nº 1074 — Goiânia, quinta-feira, 10 de maio de 1990 — Cr$ 30,00

Cabo da Fab confessa 2 assassinatos

A polícia já sabe o nome dos autores do assassinato de Bonifácio Francisco Marques e de sua mulher, Elvira Machado Marques, ocorrido na cidade de Crixás, no domingo, dia 6. O crime foi praticado pelo cabo da Força Aérea Brasileira Edivânio Carlos Pereira; o ex-PM Flavenildo Otaviano da Silva, o "Táta", Pedro Nunes Dourado, o "Nunes", que é 3º sargento da PM, e ainda por uma pessoa conhecida somente por "Negão". Edivânio confessou tudo no quartel onde se encontra detido por ato de deserção da Fab. Os outros assassinos estão em Brasília, livres. Pág. 10

ANEL VIÁRIO

José Afonso

O vereador Geraldo Pereira questiona a construção do anel viário

Vereador critica prefeito

O petista Geraldão (Geraldo Pereira), pediu da tribuna da Câmara respostas para questões relativas ao anel viário de Goiânia. Ele quer saber sobre a existência de um Relatório de Impacto Ambiental; solicitação para que a Câmara aprove crédito de 40 milhões de BTNs para a construção da marginal Cascavel e com relação ao procedimento de Nion quanto à retirada dos posseiros destas áreas e critério de assentamento. Leia mais na página 10

CARROS ROUBADOS

Ação contra os usuários

Quem estiver usando veículo furtado e acautelado junto à Delegacia de Furtos e Roubos de Veículos Automotores, e não querer devolvê-lo pode se preparar para uma ação do Estado que força a pagar o valor em dinheiro, ou, então, devolver o veículo. E se for funcionário público, estará sujeito a processo administrativo. Mesmo que tenha vários anos de serviço, será enquadrado em crime de apropriação indébita. Página 6

Servidor de O Globo morre por mau-trato

Com fraturas no ombro e no braço esquerdo, provocadas por maus-tratos praticados por dois enfermeiros da casa de saúde Santana, do Inamps, e depois de passar por cinco hospitais, o auxiliar de distribuição de "O Globo", em São Paulo, Dibon Roberto Rodrigues Pinto, 33 anos, morreu ontem de manhã. Sua irmã Claudete Pinto vai denunciar o caso hoje à polícia. Pág. 10.

Cnen abre debate sobre lixo atômico

Há quase três anos que o lixo atômico, resultante do acidente do césio-137, está depositado em Abadia de Goiás. A Cnen discute hoje na Assembléia uma possível solução para o problema. Página 6

Fisco pega sonegadores em Jaraguá

Os sonegadores foram pegos de surpresa no posto fiscal de Jaraguá quando tentavam passar mercadorias no valor de Cr$ 10 milhões. Página 6

À POPULAÇÃO DE JATAÍ

As Centrais Elétricas de Goiás S/A comunicam à população em geral e particularmente à de Jataí que o abastecimento de energia elétrica para a cidade foi restabelecido ontem às 13h45min, após 63 horas de trabalhos ininterruptos.

Assim que tomou conhecimento da ocorrência, a Celg enviou para Jataí uma equipe técnica de aproximadamente 25 pessoas, mais seis caminhões levando um novo transformador para substituir o danificado e 6 grupos dieselétricos para atender os hospitais, Saneago, Prefeitura e demais pontos de interesse público.

Toda a área de operação e manutenção da empresa esteve mobilizada diuturnamente durante todo o período de recuperação do problema, no entanto, a execução de trabalhos desta natureza envolve operações complexas, considerando que o transporte do transformador, que pesa 30 toneladas, deve ser feito numa velocidade de aproximadamente 30 quilômetros/hora, sendo o mesmo desmontado em Goiânia e posteriormente montado na subestação local para evitar estragos durante o trajeto.

Mesmo com um forte controle e manutenção dos equipamentos, problemas desta natureza são passíveis de acontecer. Para a empresa, desligamentos em qualquer localidade do Estado é altamente prejudicial, já que além de provocar um desconforto para seus consumidores, ainda traz prejuízos financeiros incalculáveis. Desta forma, a Celg solicita a compreensão da população de Jataí, na certeza de que novos acontecimentos desta natureza não voltem a se repetir.

A DIRETORIA

DM Revista

Cinema

Depois de quase duas semanas sem oferecer bons títulos, os cinemas comerciais estréiam o filme "Meu Pé Esquerdo", que valeu ao ator irlandês, Daniel Day Lewis, o Oscar de melhor ator. **Matéria de capa**

Atrações do Dia — Pág. 12

Evidência — Pág. 12

Dia e Noite — Pág. 12

Geléia Geral — Pág. 13

Pára-choque — Pág. 14

Toqs do Almir — Pág. 14

Ferreira Netto — Pág. 14

Os caminhos da inflação

A inflação surgiu quase simultaneamente com a moeda. Em doses homeopáticas, irrelevantes, ela esteve presente em muitas das transações dezenas de séculos atrás, arranhando a epiderme da economia mundial.

A cronicidade da inflação no Brasil vem de longe: sobreviveu no Império, cresceu na Independência e com oscilação, para mais ou para menos têm se mantido invencível, beirando a hiperinflação com os quase 90% em março deste ano, quando da gestação do Plano Collor, ainda sem prognóstico quanto aos seus resultados.

No séculos passado, as correntes dos economistas que dissecavam as causas da inflação dividiam-se em quantitativistas, estruturalistas e monetaristas. No Brasil pode-se afirmar que a inflação tem seu foco de gestação na estrutura anacrônica arcaíca e obsoleta, além de outros fatores circunstanciais (uma nação sem capital formado e que se obriga, para tentar alcançar os padrões de vida dos povos mais civilizados, a gastar o que não tem e viver de pires à mão, buscando empréstimos na comunidade financeira internacional).

Os quantitativistas do século passado baseavam a sua teoria na quantidade de moeda em circulação; os estruturalistas tinham como ponto central a manutenção de estrutura anacrônicas e arcaícas e os monetaristas, aproximando-se dos quantitativistas que combatiam o excesso de moeda no mercado. Mas foi o economista e filósofo alemão Karl Marx que deu uma reviravolta nas teorias então correntes, sepultando de vez o quantitativismo e afirmando que não é o excesso de moeda que causa a inflação, mas que esta é causada pela alta incontrolável dos preços, exigindo mais moedas para atender às exigências do mercado.

Pelo que se deduz, o "processo inflacionário se identifica com o movimento conjuntural dos preços". Isto quer dizer que o excesso de moeda tem correspondência com o crescimento dos preços, pois quando os produtos diversos e mercadorias ganham patamares elevados, os governos são levados a ampliar as bases monetárias para que o mercado possa funcionar.

Das correntes dominantes na metade do século passado, surgiram modificações sem alterações profundas nas causas da inflação. Chegaram então os economistas a uma conclusão: preços mais altos, mais moeda em circulação. E a conseqüência? Inflação.

O que se pode deduzir do exposto é que a lei da oferta e da procura deverá corresponder às necessidades de consumo, sem que uma prevaleça sobre a outra. Devem ser irmãs gêmeas. Muita oferta baixa os preços e o excesso de procura os eleva.

Das diversas correntes econômicas fundidas (algumas ficam na estrada) os economistas modernos passaram a ver no keynesianismo uma opção mais coerente para o funcionamento do mercado e as causas das explosões inflacionárias.

Afinal, numa terceira corrente, englobando os economistas modernos keynesianos e pós-keynesianos, incluindo os da chamada escola **ortodoxa**, à qual pertencem os principais membros do Fundo Monetário Internacional, ficou estabelecido que a base da escalada inflacionária reside tanto na subida incontrolável dos preços, como fator perverso principal, e no aumento desordenado da moeda em circulação.

Apesar de todos e tantos estudos sobre as causas da inflação e das teorias antigas e modernas, a verdade é que nenhuma receita ainda foi encontrada para o combate à inflação, em países desenvolvidos ou não, sem efeitos colaterais perigosos, entre os quais a recessão.

Nunes Bettencourt

Diário da Manhã

Editado por UNIGRAF — Unidas Gráfica e Editora Ltda.
Av. Anhanguera, 2 833 — Setor Leste Universitário
CEP: 74 210 — Telex: 62 1055 — Goiânia-Goiás
Editor Geral: 261-7389 — Editor Executivo: 261-7298
Comercial: 261-7494 — PABX: 261-7371 — FAX (062) 261-7665

Júlio Nasser — Diretor Geral
David Araújo — Diretor Comercial
Batista Custódio — Editor Geral
Euler Belém — Editor Executivo
Elton Costa Campos — Diretor de Redação
Valterli Guedes — Editor Assistente

SUCURSAIS:
Goiânia — Rua 2, nº 68 — Sala 104 — Ed. Aérea — Centro — Tel.: 224-2666
Anápolis — Praça das Mães, 46 — Centro — Tel.: 321-0118 — CEP: 77 100
Diretor: Odáon Alves Rosa

REPRESENTANTES:
Brasília — OBN — Organização Brasileira de Notícias — SDS — Conjunto Venâncio Júnior
Tel.: (061) 225-6248 — Telex: 61 2260
Diretor: Wanderval Calaça
São Paulo — Radial Representações de Publicidade Ltda
Rua Oscar Freire, 1.105 — Cerqueira César
Tel.: (011) 282-4311 — Telex: 11 31186
Rio de Janeiro — Radial Representações de Publicidade Ltda
Rua Acre, 90 — Sala 802 — Praça Mauá
Tel.: (021) 253-5874 — Telex: 21 30569

VENDA AVULSA
Dias úteis — NCz$ 30,00
Aos Domingos — NCz$ 50,00

ASSINATURAS
Trimestral — NCz$ 3.575,00
Semestral — NCz$ 7.150,00

PAINEL

O Plano Brasil Novo, do presidente Fernando Collor, mexeu com o bolso de muita gente. A retenção do dinheiro aplicado na poupança e no over deixou muita gente "duro". E a crise de liquidez. Para fugir dela, ou pelo menos amenizar seus efeitos, vale tudo. O proprietário de uma patroi, enquanto estava em seu serviço, deixou-a exposta na praça Tamandaré com o intuito de alugá-la. O telefone de contato também estava exposto. Quem se interessar, é só ligar.

(Foto: César Monteiro)

CAFÉ da Manhã

Contradição

Candidato a deputado estadual, o engenheiro Luiz Bittencourt condena os políticos que insistem em sujar a cidade com propagandas eleitorais.
Para ele, este comportamento demonstra vazio de idéias e propostas, lembrando ainda que as pichações em logradouros públicos são proibidas por lei.

E indaga: "Como é que alguém se propõe a ser eleito para legislar e contraditoriamente desrespeita as normas constitucionais?".

Opção

O empresário Onofre Quinan só não assumiu a presidência do PMDB porque tenta a qualquer custo arrebanhar a cobiçada legenda do partido para disputar o Senado.

Iris Rezende preferiu colocar no comando peemedebista um nome desvinculado de candidaturas.

No caso, o histórico político Pedro Celestino.

☆ ☆ ☆

Vai

O deputado Pedro Canedo, candidato ao governo do Estado pelo PRN, assiste neste domingo ao último treino da Seleção Brasileira, em Teresópolis.

O convite partiu do presidente da CBF, Ricardo Teixeira.

☆ ☆ ☆

Reprise

As mais recentes pesquisas sinalizam um bom tema para ser destrinchado pelos analistas políticos.

Em grande parte dos Estados brasileiros os nomes melhores colocados para vencer as eleições de outubro são dos ex-governadores e ex-prefeitos.

Por exemplo, Minas está entre Hélio Garcia e Pimenta da Veiga; o Paraná entre José Richa e Roberto Requião; Pernambuco entre Joaquim Francisco e Jarbas Vasconcelos; São Pualo entre Mário Covas e Paulo Maluf, e assim por diante.

Um país que resiste a virar páginas na história.

No ar

A liderança do PDS na Câmara dos Deputados calculou o tempo que dispõem os partidos com representação no Congresso no horário eleitoral gratuito, dividindo o tempo - 50 minutos - pelos 750 deputados e senadores.

Chegaram à conclusão que ao todo serão distribuídos três mil minutos que, divididos pelos parlamentares, resultam em cinco segundos e 26 décimos para cada um.

Bancadas

Ainda segundo os cálculos do PDS, a divisão por partido ficaria assim:

PMDB, 15 minutos; PFL, nove; PSDB, seis; PDT, três; PRN, três; PTR, dois; PDC, dois; PT, um; PL, um; e PSB, 87 segundos.

Indicação

O prefeito Nion Albernaz designou ontem para ocupar interinamente a Secretaria Municipal da Saúde, o médico veterinário José Henrique da Veiga Jardim.

Ontem mesmo o novo secretário manteve demorado despacho com o prefeito no Palácio das Campinas, tratando de assuntos pendentes na Pasta.

Prevenção

O medo do desabastecimento está levando motoristas a estocar álcool, novo agravante da crise.

Além das longas filas nos postos, cena que já se transformou rotina da vida urbana, também se tornaram comuns as mangueirinhas para sugar o combustível dos tanques, imediatamente armazenado em galões.

Afinal, neste país ninguém sabe o dia de amanhã.

AS FRASES

"O Collor vende a imagem do super-homem, do todo poderoso, a que a sociedade deve estar submissa: bonito e faixa preta de karatê." (Luís Inácio Lula da Silva, deputado federal-PT-SP)

•••

"É mais fácil conversar com um marciano do que unificar a esquerda." (Idem)

•••

"O desemprego está um pouco acima dos níveis desejáveis". (Antônio Rogério Magri, ministro do Trabalho).

•••

"Tem muitos preços subindo. Ouro, dólar, carros usados, boi, por aí. Se isso indica que a liquidez voltou e a demanda subiu, o governo desgraçadamente desmanchou um belo plano." (Joaquim Elói Toledo, economista e professor da USP)

mistoquente

••• Além do Fundo de Garantia, os funcionários demitidos da Fieg-Federação das Indústrias do Estado de Goiás - ficarão também sem receber outros encargos sociais como o 13º salário e férias.

••• O Programa Cultural da Universidade Católica de Goiás recebe até amanhã as inscrições para a VII Exposição de Novos Valores, envolvendo desenho, gravura e pintura. Cada artista poderá participar com até três trabalhos com tema livre. A mostra acontecerá no período de 17 a 30 deste mês, no Centro Cultural Marieta Teles Machado.

••• A Caesgo e o Ibama assinam convênio hoje, às 10h30, no auditório da Juceg, no setor Universitário, visando controlar e fiscalizar a prática do desmatamento em áreas de cerrado. Após a solenidade, o presidente da Frente Ecológica Movimento Verde, Álvaro de Ângelis, se reúne com as entidades ecológicas para discutir a união do movimento em Goiás.

••• A primeira dama Sônia Santillo abre oficialmente amanhã, às 15 horas, na Colméia das Voluntárias, no setor Sul, mais uma Campanha do Agasalho, visando angariar agasalhos e outros bens que serão destinados à população carente de Goiás.

••• "Homens de Terra e Relâmpago" é o nome do recital poético que Pedro Tierra realiza hoje, às 21 horas, no Teatro Itakuã do Centro Cultural Martim Cererê. Os ingressos estão sendo vendidos a Cr$ 150,00.

Goiás precisa de união política

WOLNEY SIQUEIRA

O Brasil está num momento crucial de sua evolução histórica. Este final de milênio marca também o fim de uma etapa do desenvolvimento nacional. Etapa que teve início em meados deste século e na qual o país cresceu, transformando-se de nação eminentemente rural, produtora e exportadora de bens primários, em sociedade de grandes massas urbanas, com uma estrutura produtiva crescentemente moderna e diversificada.

Esse período, no entanto, esgotou-se. E o que dele permanece são anacronismos que entravam a conclusão do processo de desenvolvimento.Com efeito, a excessiva dependência da economia em relação ao poder público e os obstáculos ao livre intercâmbio com os mercados internacionais, para ficar em alguns exemplos, são resquícios de outros tempos que teimam em permanecer.

Há hoje quase um consenso nacional no sentido de que é necessário abrir a economia ao mundo, reduzir a sufocante regulamentação exercida pelo Estado e fazer com que este retire-se progressivamente da produção de bens e serviços, abrindo espaços à iniciativa privada.

Tudo isso, é bom lembrar, deve ter uma contrapartida: a estrutura econômica precisa completar seu ciclo modernizador, aprimorando técnicas e métodos. Produzir mais, melhor e a menores custos - eis, em síntese, o que se espera das forças produtivas. Só assim poderão enfrentar a saudável concorrência internacional em posição vantajosa. Sobretudo, não há outro caminho para uma nação que precisa, rapidamente, superar o atraso e alcançar padrões civilizados de justiça social.

O Estado de Goiás tem um papel importante a desempenhar na atual fase desse processo. O parque industrial goiano, que se tem ampliado rapidamente nos últimos anos, caracteriza-se em grande parte pela modernização. Em grau ainda mais elevado, a agricultura atinge alta produtividade, até porque é preciso lançar mão de técnicas modernas para produzir rentavelmente nos cerrados que cobrem vastas porções do Estado, e a introdução dessa tecnologia tende a disseminar-se naturalmente por todo o setor agropecuário.

Há, contudo, obstáculos de vulto a ultrapassar para que se possa atingir plenamente o estágio de desenvolvimento permitido pelas potencialidades com que conta o Estado. Obstáculos que vão da insuficiência de investimentos que ampliem a estrutura produtiva às dificuldades de obter tecnologia adequada a vários segmentos, passando pela crítica questão da adequação dos recursos humanos às exigências da era tecnológica em que a economia goiano está ingressando.

Paradoxalmente, para que a economia de Goiás possa contribuir efetivamente para a conclusão do processo nacional de desenvolvimento - no que um dos aspectos básicos é a redução da participação do setor público nas atividades produtivas - será necessário ainda um forte apoio estatal.

O paradoxo, contudo, é apenas aparente. Porque, afinal, as bases para o desenvolvimento das regiões que hoje lideram a economia nacional foram lançadas, tanto no início do processo como em anos recentes, com decisiva participação do poder público. Seja no que se refere à implantação de infra-estrutura (de transporte, energia, comunicações, serviços sociais e urbanos), seja na concessão de subsídios e estímulos de toda ordem à iniciativa privada, viabilizando o crescimento.

Por isso é hoje perfeitamente coerente que se reivindique intensa e seletiva participação do poder público federal na complementação dos alicerces da estrutura produtiva goiana, e na remoção dos óbices mais críticos a seu desenvolvimento. Ainda mais quando se considera que poucas regiões do Brasil têm tanto a oferecer, em termos de resultados rápidos e importantes, para o desenvolvimento harmônico do país.

Ressalve-se, porém, que tudo isso não deve ser confundido com o comodismo de quem prefere aguardar benesses governamentais, em vez de agir e buscar seus próprios caminhos para crescer. O desenvolvimento de Goiás depende sobretudo dos goianos, que jamais abdicarão dessa responsabilidade. E isto tem sido sobejamente demonstrado pelos resultados obtidos nas últimas décadas, quando o progresso atingido pelo Estado, em termos de ampliação do parque industrial, implantação de infra-estrutura e modernização da agropecuária, tem sido sempre uma constante.

Temos hoje um empresariado dinâmico, seja no setor rural, seja nos segmentos industriais urbanos. A operosidade do povo goiano nunca foi colocada em dúvida. O que nos falta, para superar rapidamente os enclaves de atraso que ainda persistimos, é o apoio de investimentos ainda necessário à complementação da infra-estrutura, à operação e absorção de tecnologia, ao aperfeiçoamento dos recursos humanos.

Para isso, as lideranças políticas goianas precisam articular-se para que o Estado ascenda a uma posição de importância política coerente com o destaque já assumido por Goiás nos campos econômico e cultural. Velhas divergências devem ser postas de lado, quando nos convoca o interesse maior da evolução econômica e do bem-estar do povo. Sem abrir mão de posições e opiniões políticas, é hora de unir forças na defesa das legítimas aspirações da sociedade goiana.

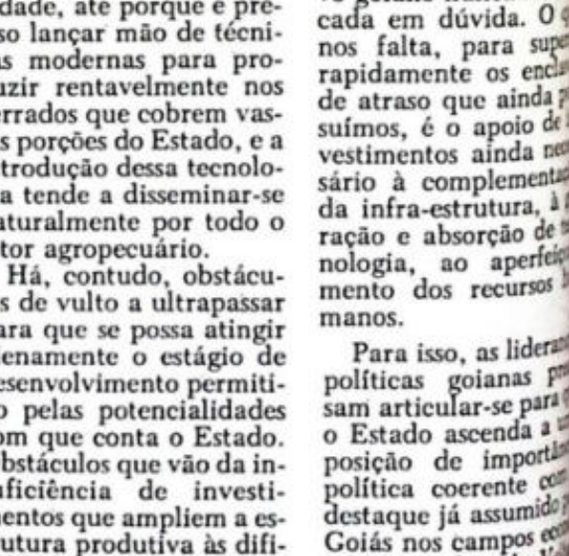

Foto: Silvio Miranda-Cannes

INAUGURAÇÃO

Durante a recente inauguração da Forma e Função, nova loja de móveis e decoração finos em estilo Country, um flash das proprietárias Selma Pires Medeiros (direita) e Lúcia Maria Bastos.

HENRIQUE SANTILLO

"Vou lançar um candidato ao Senado"

O governador vai lançar um candidato ao Senado na Convençaõ do PMDB. Fernando Cunha é cotado

NOVO PRESIDENTE

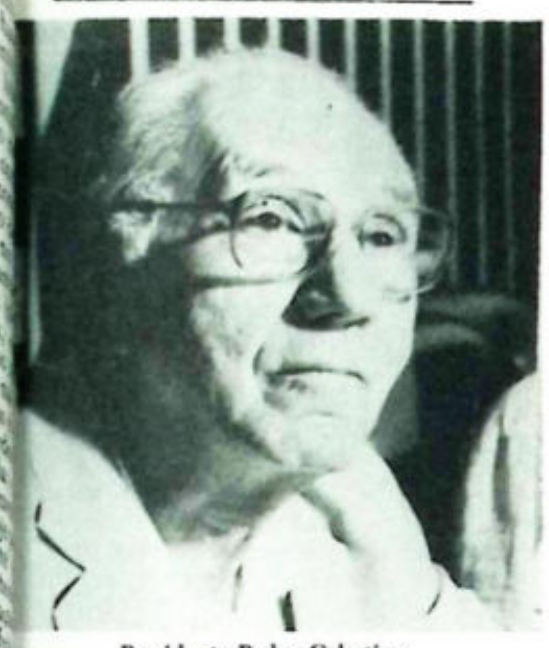

Presidente Pedro Celestino

Celestino diz que não há racha no PMDB

"O PMDB de Goiás possui alguns arranhões, co- todo partido, mas não está completamente ra- ado". Essa é a opinião do novo presidente do Di- ório Regional do PMDB, Pedro Celestino da Silva ho, que se propõe a reestabelecer completamente armonia interna nas hostes partidárias. Ele explí- que quem fizer uma análise mais detalhada che- rá à conclusão de que a oposição sim, está racha- "No lado oposionista existem no mínimo quatro ndidato: um de Rio Verde, um de Anápolis, um PT e outro do PDT. No meu modo de ver, é isso e caracteriza uma divisão".

Pedro Celestino teve seu nome homologado na sidência do partido na última terça-feira, numa nião realizada pela ala liderada pelo ex-ministro s Rezende na Assembléia Legislativa. Ele explicou e na reunião houve uma composição com a ala tillista, o que demonstra que o partido não está vidido. "Eles (os santillistas) não farão parte da ecutiva mas permanecem no partido. Muitos, in- sive, deverão disputar a eleição a cargos parla- ntares", explicou.

"VENCER BEM

Na opinião do presidente do Diretório peemede- ta, Iris Rezende é, "disparadamente"o mais forte ndidato ao Governo de Goiás nessas eleições. Por um "grande homem público, com grande presti- e representatividade em todo o Estado de Goiás, vencerá bem a eleição de outubro". Para Celes- o, Iris terá uma votação bastante expressiva, odendo repetir o episódio de 1982 quando alcan- u a maior votação já obtida por um governadoriá- em Goiás".

Pedro Celestino disse que "todas as pessoas que o PMDB no coração" irão apoiar a candidatura Iris Rezende. Ele acredita, inclusive, que grande rte do santillismo irá ingressar na campanha iris- Questionando se ele vai procurar o governador rique Santillo para trabalhar a pregada rmonia interna", Celestino disse que trabalhará regime de "colegiado" e o que for preciso fazer ra o bem do PMDB, ele fará.

AGRADOU

A escolha do nome de Pedro Celestino para a pre- ência do partido em chapa consensual, agradou a ncada estadual do PMDB. Todos consideram o es- lhido como uma pessoa notável no PMDB, pela a história política e pela luta em defesa da agre- iação desde a época da ditadura. Brito Miranda, esidente do Legislativo, ainda ressaltou a impor- ncia de Celestino não ser candidato a nenhum car- . "Dessa forma ele terá mais tempo para cuidar da ganização do PMDB na Capital e interior e pode- conduzir a campanha de maneira isenta, sem fa- recer ou perseguir qualquer candidato."

Na opinião de Solon Amaral, ligado a Iris, a esco- a "não podia ser melhor". Para ele, a principal ta- fa de Celestino será organizar a convenção esta- al que homologará a candidatura de Iris Rezende governo de Goiás e escolherá os demais candida- s a cargos parlamentares. O líder da bancada, enor Rezende, também opinou favoravelmente à olha. Ele acredita que Pedro Celestino consegui- "mobilizar as bases em torno da eleiçao de Iris zende, o que garantirá a vitória do PMDB em to- s os níveis". (G.C.)

Manoel diz que racha favorece Saraiva

O deputado Manoel de Oliveira, do PSDB, disse tem, que o racha verificado na eleição de escolha novo Diretório Regional do PMDB praticamente nsolida a vitória da candidatura de Iram Saraiva Governo do Estado." Qualquer candidato hoje sa- que vamos ter o segundo turno na sucessão esta- al. Sabemos que o ex-ministro Iris Rezende é forte interior, reconhecemos o valor do deputado Pe- o Canedo e respeitamos as demais candidaturas. entanto, no bolo conservador, a divisão é maior que no segmento progressista. E um bolo que será vidido em três partes, enquanto o nosso bolo não tanta desunião. No nosso entendimento, tanto a candidatura Iris Rezende, Pedro Canedo ou lo Roberto Cunha. A candidatura de Iram Sa- va será a vitoriosa".

Instado a analisar o resultado da convenção do MDB, amplamente favorável ao ex-ministro Iris zende, Manoel de Oliveira reafirmou a preocupa- o já manifestada antes da eleição. "A traição já esperada com relação à chapa encabeçada pelo vernador Henrique Santillo. A traição foi uma sa natural e não foi surpresa".

Depois de abrir os braços para receber correligio- rios ligados a Henrique Santillo, Manoel de Oli- ra deixou claro que não faltou conselhos. "Eu já ia que ia haver traição, que é uma coisa frequen- principalmente na reta final do governo. No final mandato, fica fácil até contar em quem você po- confiar, pois a maioria não é confiável", acres- ntou.

Manoel de Oliveira observou que o percentual ob- o pela chapa de Iris Rezende, além de mostrar o cha do PMDB, provou que o ex-ministro não é do- do partido. "Ele vai sentir na pele agora os efeitos não ter feito uma aliança com o governador Hen- que Santillo. Na pior das hipóteses, 40% do parti- é contra sua candidatura ao governo".

ELEIÇÕES 90

O governador Henrique Santillo anunciou ontem, em entrevista à imprensa, que vai lançar um "bom" candidato ao Senado para disputar a Convenção Eleitoral do PMDB, que deverá realizar-se em julho, mesmo que o grupo moderado decida ir para o embate com a chapa majoritária totalmente formada. "Vou lançar um bom candidato, um candidato novo, com idéias novas de mudança e, principalmente, que seja progressista" - explicou ele.

Com esta decisão do governador Henrique Santillo é possível se prever novo duelo - só que mais forte e violento - entre as forças progressistas e iristas - na Convenção Eleitoral do PMDB. Afinal, os moderados já anunciaram que nenhuma pessoa ligada ao Palácio das Esmeraldas participará da chapa majoritária. A intenção do grupo irista é ir para a convenção tendo o ex-ministro como candidato ao governo, Onofre Quinan pleiteando o Senado e o deputado federal Maguito Vilela na vice.

Ao contrário das especulações, Henrique Santillo garante que está totalmente descartada a possibilidade de Antônio Faleiros, ex-governadoriável dos progressistas, ser o candidato do grupo ao Senado. "Como já afirmei, vai ser um nome totalmente novo. Está fora de questão qualquer um dos nomes discutidos até o momento. Mas antes de qualquer anúncio, pretendo consultar os companheiros" - explica o governador.

CANDIDATURA DERROTADA

O governador Henrique Santillo frisou que está satisfeito com o resultado da convenção, que deu uma vitória aos iristas de 66,8% contra 33,2%. Afinal, se tomarmos como base as irregularidades das zonais de Goiânia, o governador teve na realidade 40% dos votos dos convencionais, já que não poderia ter sido computado os 80 votos dos peemedebistas goianienses em favor de Iris.

Neste caso, o governador Henrique Santillo realmente tem força dentro do PMDB. "Eu acredito que devido à votação das zonais, nós temos condições de vencer a disputa na Convenção Eleitoral - e vamos lutar para isso".

Para Santillo, o grande perdedor neste momento é o candidato ao governo Iris Rezende. "A candidatura dele ao governo já nasceu morta e derrotada, sem condições de chegar ao segundo turno. Mais de 33% do partido está hoje conosco, fora os 30% que deixaram o PMDB, indo para o PSDB, além de outros".

RACHA

Ele revela que não existe mais unidade dentro do PMDB. Na sua avaliação, o PMDB está rachado. "Só haveria unidade se a nossa chapa vencesse a convenção. Como não aconteceu, o PMDB está definitivamente rachado. Graças a Deus, pois nada tenho a haver com eles, nem eles têm nada a haver comigo".

O governador Henrique Santillo revela ainda que não vai apoiar a candidatura do governadoriável Iris Rezende ao governo do Estado. Só fará campanha para os candidatos a deputado federal e estadual ligados a ele politicamente. "Se o meu candidato vencer a Convenção Eleitoral, pretendo trabalhar por sua vitória. Nada mais" - acentua.

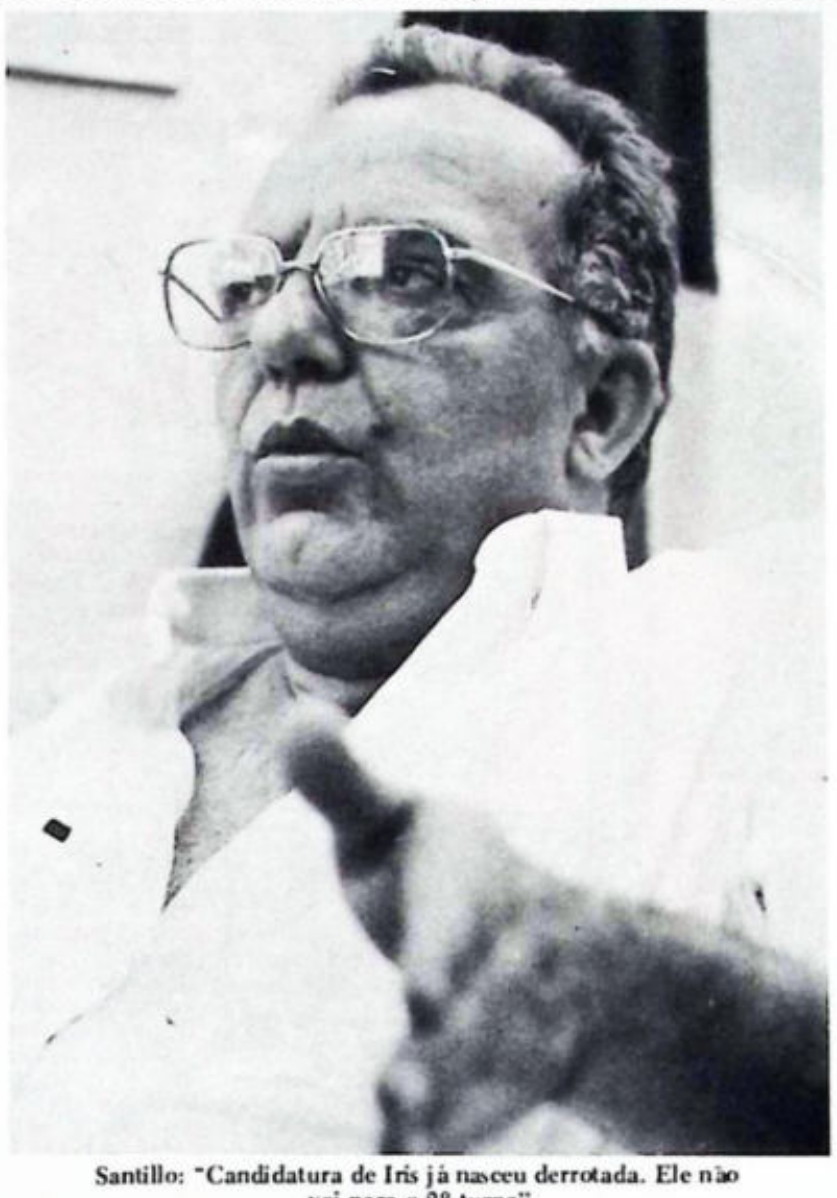

Santillo: "Candidatura de Iris já nasceu derrotada. Ele não vai para o 2º turno"

Iris quer o apoio dos "verdadeiros peemedebistas"

Fazendo um comentário da decisão da ala santillista do PMDB de não participar da composição da executiva regional do Diretório,o ex-ministro Iris Rezende disse que isso "é uma decisão assumida pelo grupo e que é respeitada por ele". No Entanto, de acordo com Iris, se hoje os santillistas estão fora do Diretório foi por opção própria. "Ninguém pode dizer que foi por falta de convite ou oportunidade. A nossa chapa, que foi eleita pela maioria dos convencionais, ofereceu a oportunidade", explica.

Ao final da Convenção regional do PMDB, que deu 67% dos votos à chapa comandada pelo ex-ministro, os moderados ofereceram três vagas na executiva aos santillistas: a segunda vice-presidência, uma vaga de Vogal e uma suplência. Eles não aceitaram. Quanto a proposta do novo presidente do partido de tentar "reestabelecer a harmonia interna ao PMDB", Iris só comentou que "todos aqueles que possuem espírito partidário e amor pelo partido irão se ingressar na luta que se inicia e que foi traçada pela maioria dos convencionais na convenção do último final de semana".

"MOLECAGEM POLÍTICA"

Em relação às afirmações de alguns santillistas de que ele só teria se lançado ao governo para vencer a convenção regional, Iris reafirmou que isso "era uma estratégia da outra chapa para tentar vencer o pleito". Essa estratégia, o ex-ministro definiu como "molecagem política". "Minha vida pública é muito clara e a partir do momento em que lançei minha candidatura ao governo, irei com ela até o final", garantiu.

Demonstrando que fala a mesma língua do novo presidente do Diretório Regional, Iris disse esperar o apoio para sua campanha de todos aqueles "que têm o PMDB no coração". Ele lembrou que no final da convenção fez um apelo para que todos os verdadeiros peemedebista abraçassem os rumos definidos pela maioria dos convencionais. E é desses "verdadeiros peemedebistas" que Iris Rezende espera apoio para sua eleição em três de outubro.

Solon: "Santillistas ignoraram nossa força"

Após a vitória dos moderados sobre os progressistas, na convenção que elegeu o novo diretório regional do PMDB, o grupo liderado pelo ex-ministro Iris Rezende espera que os derrotados pratiquem a tão propalada unidade que vinham pregando, segundo afirmou ontem o deputado Solon Amaral. "Só há unidade com candidato forte e a vitória de Iris cri possibilidades para esta unidade, porque abre a perspectiva de vitória".

No entendimento de Solon, os moderados não vão incorrer no mesmo erro da executiva nacional, que desconheceu a força de uma corrente. "Ignoraram a nossa força e acabaram prejudicando o PMDB", lembra ele, esclarecendo que, por este motivo, o grupo irista decidiu deixar em aberto três vagas na executiva, para que os santillistas indiquem seus ocupantes. Os moderados reservaram aos progressistas a 2º vice-presidência, uma suplência e uma vogal, na proporção dos votos que os derrotados obtiveram, ou seja, pouco mais de 30%.

"Esta é uma forma de dar a eles, que falam tanto em unidade, a oportunidade de realmente praticá-la",disse Solon, que aguarda, até hoje, que os santillistas reflitam da primeira decisão de não aceitarem compor a executiva. "A responsabilidade agora é inteiramente deles", cobra Solon mais uma vez, lembrando, inclusive, que na convenção nacional foram os moderados que participaram com o nome "unidade".

Sobre a vitória de Iris, Solon prefere atribuí-la à força do próprio partido. "Iris é simplesmente o elemento catalizador que revitalizou o partido, como foi demonstrado na convenção de domingo, que computou uma única abstenção". Ele ressalta que, dentre os 29 municípios que não puderam votar, por questões formais, 20 fizeram-se presentes, através de seus delegados, e participarão também da convenção que escolherá os candidatos.

Quanto ao governador Henrique Santillo, Solon acha muito difícil que venha mesmo em nome da unidade apoiar Iris Rezende. "Mas prefiro colocar-me na posição de espectador", disse ele acrescentando que se o próprio governador em carta aberta à imprensa ontem já preconiza a derrota de Iris Rezende nas urnas. "E se preconiza isto estávamos certo nós, que sabíamos que a intenção do governador era fortalecer outros partidos".

Deputado Fernando Cunha é o mais cotado

O governador Henrique Santillo não quer mais saber de papo com os moderados do PMDB. Está magoado, ferido, sem a menor vontade de dialogar. Não apoiará a candidatura a governador do ex-ministro Iris Rezende nem que ele o peça publica e expressamente. Aos amigos, tem dito que Iris "é o melhor candidato para perder as eleições para o PMDB".

O governador se sente profundamente incompreendido. Lutou pela unidade do partido, fez concessões, transigiu o quanto pode, renunciou a uma tranquila eleição para senador e arrastou seu irmão Adhemar para a inelegibilidade. Para formar o diretório regional, o governador por duas vezes mandou emissários a Iris apresentando fórmulas conciliatórias. Por duas vezes Iris disse não e nem ao menos dignou-se a apresentar contrapropostas. Enquanto isso, correligionários de Iris freqüentavam as páginas dos jornais dizendo desafetos ao governador, que os ouviu calado para não azedar ainda mais as relações já tumultuadas entre iristas e santillistas.

Agora o governador vai à luta pela eleição apenas daqueles que se mantiveram leais a ele, deixando os demais entregues à própria sorte. Além disso, Santillo pretende fustigar o setor moderado num ponto em que reside um dos interesses vitais de Iris: a definição do candidato a senador pelo PMDB. Ele vai lançar um candidato, que poderá ser o deputado Fernando Cunha, e, caso Fernando Cunha não queira disputar (ele é candidato à reeleição) poderá lançar um outro nome, jovem e com características progressistas. Esse candidato, no caso, poderá ser o deputado estadual Walter Rodrigues.

A legislação eleitoral permite que cada partido lance até três candidatos para cada vaga em disputa no parlamento. O fato de os partidos geralmente lançarem apenas um candidato a senador resulta muito mais de conveniências políticas do que de imperativo legal. para que alguém se habilite a disputar uma vaga no Senado, basta que obtenha 10% de assinatura dos Delegados à Convenção Regional. Havendo mais de três postulantes, disputa-se no voto.

O fato é que a derrota na convenção do último dia 6 foi considerada por Santillo apenas uma batalha perdida. A guerra continua. O governador foi derrotado, mas ainda não se deu por vencido. Ao investir agora contra a pretensão senatorial de Onofre Quinan - que acredita possível ser o candidato único -, o governador vai tentar fazer exatamente aquilo que Iris sempre receiou: ter no Senado Federal alguém que não aceita seu comando político e, desde já, filia-se na oposição ao governo federal. **(Helvécio Cardoso da Silva)**

Dalmy de Farias é candidato ao Senado

O advogado Dalmy Faria lançou ontem sua candidatura a senador pelo PMDB goiano. Procurador do partido junto ao TRE e secretário-adjunto da Comunicação Social do governo Santillo, Dalmy garante já ter colhido mais de 10% de assinaturas dos delegados à convenção regional do PMDB que escolherá os candidatos do partido às eleições de 3 de outubro.

Dalmy explica que, embora seja leal ao governador Henrique Santillo, sua postulação é desvinculada do Palácio das Esmeraldas. "E claro que espero contar com o apoio do governador Henrique Santillo, cuja liderança só um insano pode desdenhar, mas estou me lançando por conta e risco próprio", disse.

Dalmy caracteriza sua candidatura como sendo a postulação "que expressa e representa as bases partidárias". Ele explica melhor: "Sempre se falou muito nas bases, mas quase nunca elas foram prestigiadas. Eu não diria que sou candidato apoiado pelas bases, mas **das** bases, porque sempre fui, no PMDB, essencialmente um militante de base. Posso falar pelas bases porque sou **base**, nunca fui cúpula, sempre fui aquele que, nesses 18 anos de militância partidária, esteve na linha de frente do combate partidário; sou aquele que, em todas as eleições, esteve colando cartazes dos caniddatos nos postes e muros, que esteve na Justiça Eleitoral registrando diretórios do PMDB por todo o interior, que esteve nas caminhadas, nas passeatas, no enfrentamento da ditadura militar e dos políticos que deram sustentação".

Dalmy de Freitas

Depois de ajudar a eleger inúmeros políticos peemedebistas, Dalmy acha que agora, em face da situação de cisão interna em que se encontra o PMDB, lançar sua candidatura para ser, dentro do partido, "a voz daqueles que nunca tiveram voz, ou seja, o militante comum, desconhecido, graças ao qual o PMDB tornou-se o grande partido que é, mas que, no entanto, nunca teve seus méritos devidamente reconhecidos e valorizados".

O advogado acusa alguns dirigentes peemedebistas de fazerem pouco caso do militante de base, de tratá-lo "com olímpico desprezo, de lembrar-se dele apenas quando chegam as eleições e há necessidade de gente para distribuir panfletos e colar cartazes", diz.

Indagado sobre como pretende levar adiante sua campanha, já que não dispõe dos mesmos recursos de seus prováveis competidores, Dalmy, otimista, afirma: "Não me faltará o apoio dos companheiros abnegados e idealistas que sempre estiveram nas trincheiras, onde sempre estive esses anos todos. E claro que, como militante de base em termo integral, dedicando-me apenas à luta diária do partido, não encontrei tempo para ficar rico e acumular um grande patrimônio material; mas acumulei amigos e companheiros leais, uma ficha limpa e honrada de serviços prestados à causa democrática, o respeito de meus companheiros e a experiência política de quem se dedicou à vida pública movido por princípios de que nunca se arredou".

Como advogado, especialista em Direito Eleitoral - um dos poucos de Goiás neste campo, diga-se -, Dalmy afirma que, se eleito senador, pretende desenvolver intensa atividade legiferante. "O papel do parlamentar é legislar, intervir no debate das grandes questões nacionais e fiscalizar a atuação dos poderes públicos. E quase um lugar comum dizer isso, mas hoje em dia esse papel foi em grande parte desvirtuado. Há quem pense que a função do parlamentar é rodar o pires nas repartições federais em busca de verbas, que, de resto, já estão consignadas em orçamento. Cabe aos governadores viabilizar recursos, tarefa na qual o parlamentar pode colaborar, é claro, mas sempre consicente de que seu principal papel não é este. Senador não é despachante, não é estafeta de governador ou prefeito. Esta é uma concepção medíocre que amesquinha o papel institucional do parlamentar, o torna alvo de zombaria do eleitorado e objeto de desprezo do povo".

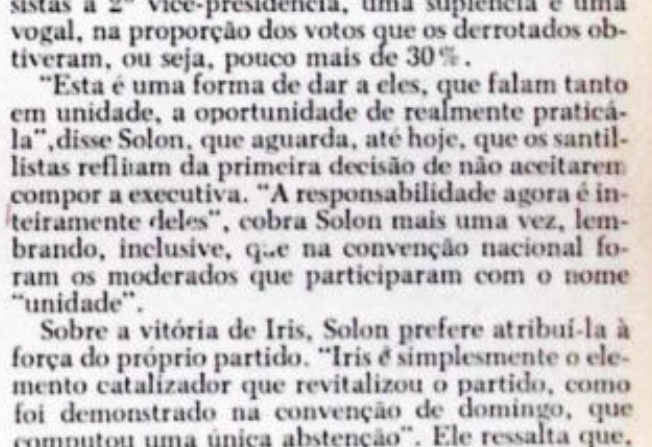

Para criação de cartazes e folders da sua campanha é melhor utilizar os serviços da Gráfica e Editora Luzes
GRAFICA E EDITORA
LUZES
Av. T-9 nº 966 Setor Bueno - Goiânia
Tels: 253-1763 e 251-9507

Pedro se encontrará com Santillo

O objetivo é pedir autorização para buscar nos órgãos dados sobre o quadro real da administração

ELEIÇÕES 98

O governadoriável Pedro Canedo revelou ontem, em entrevista ao DM, que pretende manter uma audiência até o final do mês com o governador Henrique Santillo. O objetivo, revela ele, é comunicar pessoalmente ao governador a sua candidatura e pedir a abertura dos órgãos estaduais para que os assessores econômicos do PRN tenham um quadro real da situação da administração.

"Henrique Santillo é o governador do Estado e pretendo comunica-lo pessoalmente a respeito da candidatura. Isso é uma prática comum nos países politicamente desenvolvidos. Estamos em partidos diferentes, mas isso não nos torna inimigos. Será uma visita de cortesia, sem nenhum caráter político" - explica o governadoriavel do PRN.

Pedro Canedo revela que vai aproveitar o encontro para obter o consentimento do governador Henrique Santillo com relação à abertura dos órgãos estaduais, onde "assessores econômicos do PRN irão fazer uma avaliação completa do quadro real da administração estadual, principalmente o financeiro. Com isso, teremos as informações necessárias para a elaboração do nosso programa de governo".

Para Pedro, não há como se fazer um programa para o Estado sem antes ter um perfil completo de Goiás. "Vamos fazer um programa que tenha condições de ser executado. Não haverá utopias. Com os dados fornecidos, elaboraremos um programa de governo dentro da nossa realidade. Assim, todas as minhas promessas serão cumpridas, pois sou homem de palavra e cumpro tudo que prometo".

Pedro Canedo aproveitou para desmentir as especulações de que o PRN estaria procurando os santillistas do PMDB para uma aliança nas eleições estaduais. "Não existe isso. Desta forma, espero que ninguém venha a especular que a minha decisão de visitar o governador tenha como objetivo articular uma aliança".

Depois de intensas reuniões ontem com correligionários de seu partido, o candidato do PRN ao governo do Estado, deputado federal Pedro Canedo, admitiu a hipótese de promover coligações com o PDC e o PFL para juntos enfrentarem a candidatura governista de Iris Rezende Machado, do PMDB, na sucessão de Henrique Santillo. Conforme revelou à imprensa, o governadoriável perrenista descartou completamente qualquer aliança com os "moderados peemedebistas", reafirmando, portanto, sua decisão de 15 dias atrás.

Governadoriavel Canedo

Na opinião de Pedro Canedo, pedecistas, pefelistas e perrenistas têm muito em comum, apesar de estarem em partidos opostos. Esta semelhança, segundo o candidato do PRN, é que todos esses partidos têm um inimigo comum, ou seja, a candidatura do PMDB. "Faremos o que for possível para derrotar o candidato da situação para com isso fazer retornar a moralidade na administração pública estadual, há muito devassada pelos ocupantes do Palácio das Esmeraldas", assinalou.

Ainda sem candidatos para ocupar os cargos de senador e vice-governador, Pedro Canedo informou que espera poder preencher essas vagas com os nomes de Paulo Roberto Cunha e Jalles Fontoura, para que juntos, possam lutar contra a candidatura de Iris Rezende Machado. "Tudo vai depender de algumas conversações e creio haver grandes possibilidades de coligação já no primeiro turno, previsto para 3 de outubro próximo", observou.

Classificando-se como um político de carreira oposicionista, Pedro Canedo salienta que se sente mais a vontade para continuar o seu proselitismo político, calcando a sua prática na denúncia contra as imoralidades administrativas e preocupação com os destinos do Estado. "Haveremos de moralizar a coisa pública com o apoio de dois grandes partidos", finalizou.

Cunha vai priorizar a área educacional

Anápolis - Em visita a cidade, Paulo Roberto Cunha, ex-prefeito de Rio Verde e candidato ao governo do Estado pelo PDC, disse que ainda é cedo para anunciar a prioridade a ser tratada em seu governo, mas que o quadro que mais chama atenção e que deverá merecer cuidado é o setor da educação. Segundo ele, seu governo empreenderá uma total reciclagem neste campo. "Estamos presenciando professores desesperançados, alunos descrentes, escolas abandonadas pelo poder público, ao mesmo tempo vemos salas ociosas, que contribui para o descrédito por parte da população. Esse quadro tem de ser revertido imediatamente", salienta o governadoriável.

Durante sua visita a Anápolis, Paulo Roberto Cunha falou também do parque da indicação do deputado Jalles Fontoura, do PFL, para candidato a vice em sua chapa. De acordo com Cunha, a decisão partiu do PFL, partido com o qual o PDC está coligado e, portanto teria que ser acatada pelos pedecistas. Além disso, considera o deputado um político íntegro e com uma tradição de trabalho e de princípios. "Estas qualidades só podem fortalecer a chapa", completou.

Paulo Roberto Cunha explica que nenhuma das candidaturas que postulam o governo de Goiás intimidam a sua condição de governadoriável. "Quando uma pessoa se propõe a disputar uma eleição, não deve temer ninguém. Vou às urnas para disputar, não importa com quais adversários". O ex-prefeito define sua candidatura com uma característica diferente das demais: o fato dele deixar a Prefeitura de Rio Verde para se candidatar. "Isso demonstra uma decisão, e eu não recuo após tomar uma decisão", asseverou. Em Anápolis, Paulo Roberto Cunha visitou vários órgãos de imprensa e se encontrou com políticos ligados ao PFL e representantes de vários segmentos organizados da sociedade anapolina.

O virtual candidato da coligação PDC/PFL/PTB à sucessão estadual, Paulo Roberto Cunha, manterá hoje (quinta-feira) encontros com lideranças regionais em mais duas cidades do interior: em Jovânia e Itumbiara. No próximo sábado, dia 12, os contatos, já denominados reuniões de trabalho, estão programados para as cidades de Iporá e Bom Jesus.

Paulo Roberto Cunha anuncia que estará, a partir de agora, intensificando suas viagens ao interior, para contatar as lideranças da coligação que apóia seu nome como candidato ao governo estadual. E até o início do próximo mês, deverá ter realizado encontros regionais em 44 cidades goianas. O objetivo é colher as principais reivindicações de cada município, com vistas à elaboração de um programa de governo voltado para as reais necessidades regionais.

Hoje pela manhã, em Jovânia, Paulo Roberto se avistará com lideranças de Pontalina, Goiatuba, Aloândia e Vicentinópolis.

Sílvio nega crise no PDC

Uma possível desestabilização da candidatura Paulo Roberto Cunha ao governo, que estaria sendo provocada pela dificuldade de sua decolagem, foi descartada ontem pelo deputado Sílvio Paschoal, do PFL. "Não há choque entre PFL, PDC e Cunha", disse o parlamentar, esclarecendo que a reunião realizada na última sexta-feira foi apenas para fazer uma avaliação da campanha e traçar estratégia.

"Vamos levar adiante esta campanha, garantindo a nossa decisão", ação do ex, criticando a avaliação, também do Wolney Siqueira, Cunha a respeito do PFL, que atribui a campanha não ter mobilidade pela camisa fazer que o candidato, além de dirigir chapa, deputado a vice em sua não tem base Jalles Fontoura, Wolnei Siqueira mais. "O que hoje?", questiona o partido até que até os cargos lembrando na época da Aliança à Goiás, "foram para beneficiar democrática, gados a eles". entos li-

"Não vejo razão para querer dar uma de Wolney Siqueira, pois se erros existiram no PFL, passado, quando da coligação com o PMDB para formar a Aliança Democrática". Sílvio discorda ainda de Wolney, quando ele fala que Jalles Fontoura não tem o respaldo das bases. "Jalles tem uma grande liderança no Vale do São Patrício, foi prefeito de Goianésia e deputado estadual e federal muito bem votado", ressalta. "Não conversamos de dia com uma corrente e de noite com outra", diz Sílvio, reafirmando que Paulo Roberto Cunha é um nome sério e que Goiás vai se beneficiar com ele.

Quanto à pesquisa que se encontra na mesa do governador Santillo, colocando Cunha em último lugar, num empate técnico com o candidato do PT, Valdi Camarcio, o deputado acha que é muito cedo ainda para qualquer avaliação. "Agora que Cunha começou suas andanças pelo interior e, dentro do tempo estipulado, fará mobilizações na Capital". Sílvio lembra também que se Íris Rezende, Iram Saraiva e Pedro Canedo aparecem na pesquisa como os três primeiros colocados é porque aparecem na mídia 24 horas por dia. "Com a deflagração da campanha pelo Interior e Capital, temos certeza que a candidatura de Cunha irá decolar", avalia.

Fio direto

PMDB (I)

O advogado Dalmy de Farias, procurador da chapa Unidade, entrou ontem com o pedido de desistência do mandado contra as convenções zonais de Goiânia, realizada, segundo ele, irregularmente pelos moderados. No pedido de desistência, Dalmy alega que o faz "no interesse maior do partido", uma vez que, se ganhasse a causa, nenhum dos peemedebistas teria direito de se candidatar nestas eleições, já que a convenção de renovação estaria anulada.

PMDB (II)

Mesmo com a decisão dos santillistas em retirar o mandado de segurança contra as zonais, o que anularia a convenção do PMDB, o partido corre o risco de ficar sem o direito de disputar. Acontece que, se realmente foram constatadas irregularidades na convenção das zonais, como garantiram os santillistas, qualquer candidato ou advogado da oposição pode entrar com um mandado de segurança pedindo a anulação das convenções zonais e, com isso, da convenção regional, uma vez que os votos dos convencionais peemedebistas não foram depositados em urnas separadas. Desta forma, o PMDB corre sério risco de não participar destas eleições.

A tese dos 40%

Os santillistas andam trabalhando com a seguinte tese: a chapa Unidade (ligada ao governador) teve, na realidade, 40% dos votos, contra 60% para os moderados. A vitória anunciada de 68% para Iris só foi possível porque houve os votos das zonas de Goiânia(mais de 80). Como a convenção das zonas foi irregular, o governador Henrique Santillo domina 40% do PMDB, e não apenas 33%. Neste caso, o racha prejudica essencialmente a candidatura de Iris Rezende ao governo, pois além de não ter o apoio de 40% do partido, tem contra ele outros 20% que deixaram o PMDB.

Venda

A Emop - Empresa Estadual de Obras Públicas, publicou o aviso de venda dos 13 armazéns da Casego. Os interessados foram procurar os editais especificando a concorrência e não encontraram nada pronto, nem sequer o preço mínimo de cada armazém, dando uma prova de que a improvisação e a incompetência da Comissão de Avaliação não está em sintonia com a relapsa Comissão de Licitação.

Sem crise

O deputado Álvaro Guimarães, líder do PDC, afirmou ontem que, ao contrário do publicado pela imprensa, não existe crise na coordenação da campanha do governadoriável Paulo Roberto Cunha, da coigação PDC-PFL. "Na reunião descrita pelo jornal Diário da Manhã, o deputado Vilmar Rocha criticou a campanha de Cunha, mas, naverdade, o PFL e o PDC discutiram, em alto nível, o desempenho do candidato. Não houve troca de farpas. Os dois partidos estão unidos", sentencia.

Empolgado

Empolgado com a expressiva vitória de Iris Rezende na convenção do PMDB, o deputado Vitor Ricardo, em campanha por uma vaga na Câmara Federal, acredita que o candidato do seu partido a governador vai ganhar as eleições de 3 de outubro próximo, no primeiro turno. "Estamos conscientes de que Iris enfrentará adversários valorosos mas, com todo o respeito, o PMDB de Goiás vai mostrar mais uma vez porque é o maior do Brasil", argumentou.

Adversário

A deputada Cleuzita de Assis (foto), do PFL, manifestou ontem a sua convicção na vitória do candidato da coligação PDC/PFL, Paulo Roberto Cunha, nas eleições para governador de Goiás. Acredita, inclusive, que o adversário de Paulo Roberto Cunha, no segundo turno, será o ex-ministro Iris Rezende, candidato do PMDB. Cleuzita de Assis, em campanha pela reeleição, ressaltou que os encontros regionais que estão sendo realizados pelos partidos que apóiam a candidatura de Paulo Roberto Cunha vêm superando a todas as expectativas.

Critérios

O deputado Brito Miranda (foto), que assumiu a presidência da Assembléia Legislativa, já definiu critérios para enfrentar dificuldades próprias de um ano eleitoral, quando a maioria dos deputados se vê empenhada nas campanhas pelas reeleições. Segundo ele, a princípio os parlamentares trabalharão normalmente de segunda a sexta-feira, e prevê "um esforço concentrado como um remédio final sempre que existir matéria pendente". Entre as matérias pendentes ele aponta a implementação da carta constitucional no que tange à aprovação das leis complementares.

linha cruzada

••• O clima está quente dentro do PMDB.

••• O governador Henrique Santillo voltou a afirmar que a candidatura de Iris Rezende já nasceu derrotada.

••• Para ele, Iris não chegará ao segundo turno.

••• O governador revelou também que não vai mover um grão de areia em favor de Iris.

••• Mas Iris não se importa e voltou a declarar que não quer o apoio do governador Henrique Santillo.

••• Quem sai perdendo com esta briga são os candidatos do PMDB a deputado estadual e federal.

••• Afinal, o racha também acontece junto aos eleitores peemedebistas.

••• Essa eleição vai ser dura para o PMDB.

••• Santillo garante que vai lançar um candidato ao Senado na convenção eleitoral do PMDB.

••• O mais cotado, segundo fontes palacianas, é o deputado federal Fernando Cunha.

••• Fernando é uma das grandes lideranças do PMDB e tem todas as condições de vencer a disputa na Convenção Eleitoral.

••• O parlamentar tem realizado um bom trabalho na Câmara Federal.

••• O candidato dos moderados ao Senado é o empresário Onofre Quinan.

••• Isso ficou claro com a indicação de Pedro Celestino para presidente regional do PMDB.

••• Onofre só não foi indicado porque é candidato.

••• Fez grande sucesso a coluna "O seu candidato". Vários candidatos a deputado estadual ligaram ontem querendo saber como participar da coluna.

••• Esta decisão visa levar ao eleitor os vários candidatos ao parlamento, além de ser uma forma de esclarecer as propostas.

O SEU CANDIDATO

Antônio Aires — PMDB

Representando a região do nordeste goiano, o escritor e poeta Antônio Aires se propõe a ser deputado estadual no próximo pleito. O principal motivo que o levou a se candidatar foi a "carência de líderes e de representação política sofrida pela região nordeste". Natural de Arrais (TO) com 32 anos, Aires se preocupa muito com a conscientização política da juventude. Seu lema principal é "ação, consciência e juventude".

Antonio Aires é do PMDB

Antônio Aires começou a militar na política em 1982, mas seu trabalho passou a um estágio superior a partir de 1986. Filiado ao PMDB, foi ele um dos principais articuladores da caminhada de jovens que foi até Brasília na época em que a Assembléia Nacional Constituinte iria votar a questão do voto aos 16 anos. Aliás, para ele, essa foi um das "grandes conquistas da nova Carta". Ele se define como um político "progressista e responsável".

Segundo Aires, a sua candidatura surgiu da vontade popular. O motivo principal teria sido o trabalho que ele desenvolve em várias cidades da região. Como exemplo, ele citou o "festival do Kilo", no qual é arrecadado várias toneladas de mantimentos que são distribuídos a entidades filantrópicas e famílias carentes. Na enchente que houve na região, em dezembro passado, esse projeto ajudou bastante os flagelados das cidades de Nova Roma e Flores. Aires votou em Ulysses Guimarães e Lula na eleição presidencial. Outras áreas que dará ênfase se eleito for, será a cultura e a educação.

Walter Rodrigues acha o resultado favorável

O resultado da convenção regional do PMDB realizada no último domingo, em que a chapa Iris teve 66,8% dos votos, contra 33,2% dados a Chapa Unidade, foi, na avaliação do deputado Walter Rodrigues, o esperado, sendo que os objetivos propostos foram todos atingidos. E o deputado explica: a ala progressista pretendia, com a disputa, obter uma participação significativa no diretório regional e também garantir a presença dos candidatos a deputado estadual e federal na chapa do PMDB".

Walter Rodrigues disse também que o resultado foi além do esperado. "Acreditávamos que a Chapa Unidade não conseguiria um percentual acima de 25% do total de votos. E os 33% foi uma surpresa, ficando descartada, ainda, a hipótese de traição do governador Henrique Santillo, conforme foi veiculado nos últimos dias por alguns políticos".

PARA FAZER SUA ASSINATURA LIGUE 224-2666

Collor quer pressa com as demissões

Presidente quer a dispensa rápida de 350 mil servidores

Brasília - O presidente Fernando Collor reuniu ontem seus ministros e secretários para determinar que demitam ou ponham em disponibilidade de 20 a 25% dos funcionários públicos federais. Isso significa, segundo informou em seguida o secretário de Administração, João Santana, que do total de 1.580 mil servidores a máquina será enxugada para 1.220 mil, ou seja, 360 Mil funcionários estarão afastados do serviço público o mais rápido possível.

Até o dia 18 de junho, de acordo com o secretário, cada ministério ou secretaria apresentará a sua lista de cortes. Até sexta-feira, cada setor terá que informar sobre os dois terços de servidores que tinham requisitado de outros órgãos e que deveriam devolver. Com as demissões, os cortes de cargos de confiança, de função de gratificações e extinção de estatais, o governo espera fazer uma poupança, de acordo com os cálculos de João Santana, entre 1,9% e 1,5% do Pib (o que daria de US$ 3,16 bilhões e US$ 5,25 bilhões).

Para este ano, o presidente já previu, ao falar na abertura da reunião, uma economia global de Cr$ 43 bilhões, somando lucros com a venda de mansões, apartamentos funcionais, veículo, extinção de orgãos e redução de pessoal. Tal montante, de acordo com os cálculos apresentados por Fernando Collor a sua equipe, seria suficiente para contratar 150 mil professores de primeiro e segundo graus, por um ano, trabalhando quatro horas por dia, por um salário de mais de Cz$ 22 mil. Como alternativa, segundo o presidente, seria possível contratar 88 mil médicos com salários de mais de Cz$ 38 Mil, por quatro horas de trabalho, também durante um ano. Mas os cálculos de Collor não pararam por aí: ele concluiu que esse dinheiro daria para construir aproximadamente 87 mil casas populares, ao custo de Cr$ 500 mil cada.

"Como se vê, embora nos ténhamos concentrado nos aspectos de maior visibilidade, já são muito expressivos os avanços registrados", concluiu o presidente.

Em seu discurso, que durou pouco mais de 20 minutos, o presidente falou sobre os resultados de seu plano econômico, que considerou positivos, deu suas determinações para o enxugamento da máquina, disse que o seu governo vai acelerar o processo de privatização e aproveitou para destacar o que, segundo ele, "é uma grave distorção" que se vê no âmbito das estatais: a transformação dos fundos de previdência complementar em verdadeiras "caixas pretas", das quais saiam privilégios e benefícios considerados por ele "rigorosamente injustificáveis", cujo custo acabava por ser coberto pelos cofres públicos.

"E imprescindível que, no caso das entidades vinculadas ao setor público, ocorra um rigoroso saneamento e controle de modo que não caiba à sociedade arcar com seus custos", destacou o presidente.

Collor chegou muito cedo ao Palácio do Planalto. Dez minutos antes das 7 horas seu helicóptero já estava pousando, mas a reunião ministerial, prevista para as 8 horas, começou com 45 minutos de atraso. É que o presidente antes despachou com a ministra Zélia Cardoso de Mello, da Economia, e com o ministro Bernardo Cabral, da Justiça. Os líderes do governo na Câmara, deputado Renan Calheiros, e no Senado, José Ignácio, não tiveram que esperar muito, porque só chegaram ao Palácio do Planalto às 8h30, enquanto os ministros e secretários aguardavam na ampla sala de espera do terceiro andar. Antes de começar a reunião, Collor ainda teve tempo para dar um último retoque no texto que leria em seguida e fazer algumas correções ainda no computador. Aliás, ao ler o discurso, o presidente não abriu mão de interrompê-lo algumas vezes para olhar os seus auxiliares, aumentando ou diminuindo o tom da voz, a depender da ênfase que pretendia dar as suas palavras.

As 8h45 Fernando Collor chegou a sala de reuniões, onde já esperavam os 26 auxiliares diretos, que comporiam a mesa: 12 ministros, sete secretários, mais os chefes do Estado-Maior das Forças Armadas (Emfa), Jonas de Moraes Correa, do Gabinete Militar, Agenor Homem de Carvalho, os líderes do governo na Câmara, deputado Renan Calheiros, e no Senado, José Ignácio, além do secretário-geral da Presidência, Marcos Coimbra, do consultor-geral da República, Célio Silva e do chefe do Gabinete Pessoal, Cláudio Vieira. Collor sentou-se a cabeceira, tendo ao seu lado direito o senador José Ignácio e do esquerdo Renan Calheiros; depois vinham os ministros, seguidos de autoridades como o consultor-geral da República e o secretário geral da Presidência. Os últimos lugares da grande mesa oval foram reservados para os secretários.

Quando o presidente começou o seu discurso cada um dos 26 que compunham a mesa recebeu uma pasta preta, com folhas amarelas, que foram manuseadas rapidamente por alguns secretários, como Zico, responsável pela área dos esportes. Nessas pastas o presidente escreveu tudo o que pretende conseguir de cada área. A ministra Zélia Cardoso, ao contrário de Zico, não se interessou pelo conteúdo da pasta preta, preferiu fazer suas próprias anotações, enquanto Fernando Collor dizia que o governo iniciou uma reforma administrativa e fiscal em função da qual vai alcançar um ganho de aproximadamente 10% do Pib, derivado de contenção de 3,5 do Pib nas despesas do governo central, 2,5% de alienação de ativos da União e de aumento de 4% do Pib na receita tributária.

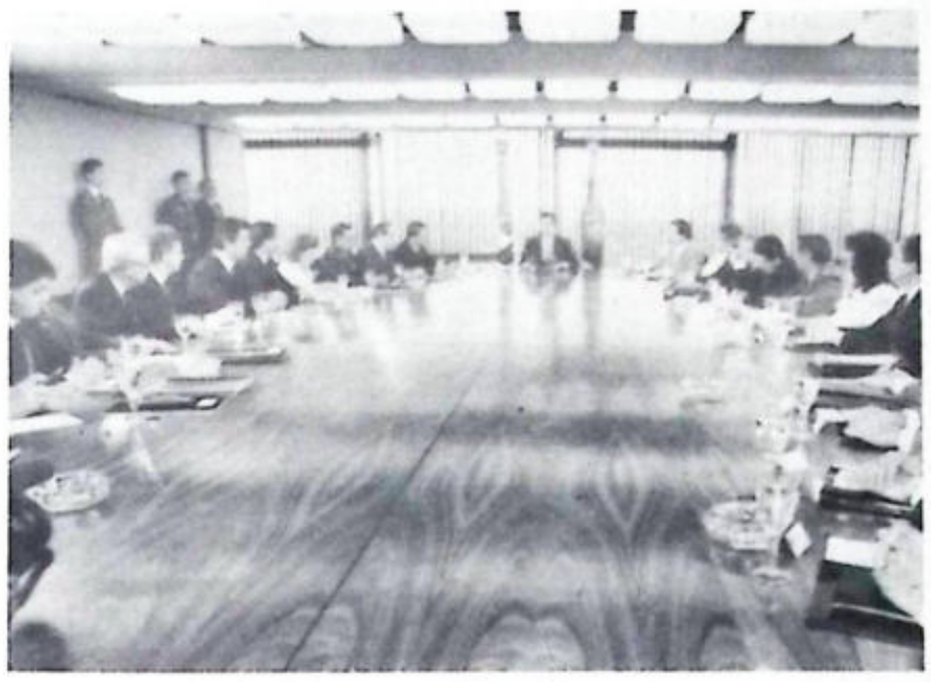

A reunião dos ministros e o presidente foi para decidir as demissões

ATAQUE A BUROCRACIA

Atividade-fim será agora prestigiada

Brasília - O presidente Fernando Collor determinou ontem a todos os ministros e secretários que acelerem a reforma administrativa e calculem imediatamente o seu impacto nas finanças públicas para dar conhecimento a sociedade. Ao exigir pressa na reforma administrativa, considerada uma peça fundamental para o êxito do plano econômico, Collor enfatizou que os ministérios devem obedecer quatro parâmetros.

Ele determinou aos ministros e secretários que façam, de imediato, uma revisão detalhada das estruturas para melhorar a produtividade e eficiência de todas as áreas do setor público; na racionalização e redirecionamento dos gastos com pessoal; redução de pessoas empregadas em atividades-meio (funções burocráticas) e uma adequação da estrutura de salários, com atenção para desconcentrar as faixas intermediárias e superiores de remuneração.

O secretário da administração, João Santana, anunciou que Collor decidiu privilegiar a atividade-fim do setor público, ou seja, o atendimento a população e ao contribuinte. Ele quer ver 70% dos servidores públicos nesse setor. Hoje, segundo Santana, acontece exatamente o contrário: cerca de 30% estão nessa atividade-fim e 70% no meio.

Por isso, o governo vai cortar justamente nessa área, onde se gasta mais e na excesso de pessoal. Na máquina da administração central, Collor só quer 10% dos funcionários burocráticos.

Apesar de anunciar a demissão de mais 360 mil funcionários públicos, Santana não informou sobre o prazo final para efetivar o afastamento e nem soube precisar o que o governo já economizou com a demissão, nos 56 dias de governo Collor, de 15 mil servidores.

Na reunião ministerial, que durou uma hora e meia, Collor reafirmou que a melhoria do setor público deve ser sentida com prioridade nas áreas da saúde, educação, seguridade social, transporte, habitação, saneamento básico e segurança. No seu entender, são esses os setores em que a nação irá conferir o desempenho do governo.

Após a reunião, João Santana disse que o governo inicia agora uma nova fase da reforma administrativa. Ele espera alcançar os objetivos de superavit do Pib, sobretudo com a demissão de novos servidores e cancelando o ingresso de novo contingente de pessoas no setor público.

Após anunciar o corte de 360 mil funcionários públicos, João Santana afirmou que a economia tem condições de absorver não só esses servidores com também os trabalhadores da iniciativa privada.

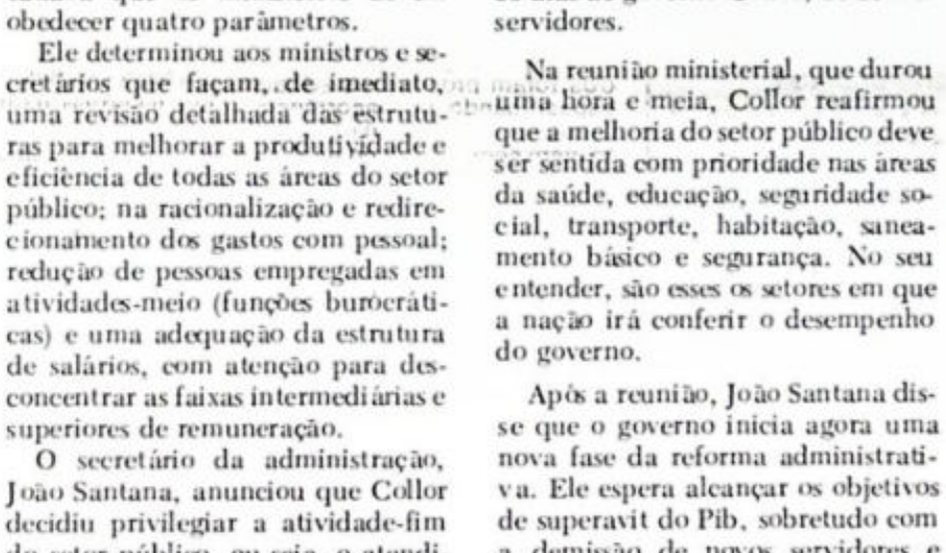

João Santana, com Zélia e Bernardo Cabral: mudando as prioridades

Privatização começará durante mês de junho

Brasília - O governo espera poder iniciar em junho o primeiro processo de privatização, anunciou ontem a ministra Zélia Cardoso de Mello. Ao destacar o problema da venda das empresas estatais, o presidente Fernando Collor deu duas tarefas para seus ministros. Primeiro distribuiu nas pastas pretas uma lista das empresas com seus ativos que devem ser vendidas e em que prazos, para que o resultado seja revertido para o Tesouro Nacional e destinado ao saneamento de dívidas que essas empresas tenham, segundo informou o secretário de administração, João Santana. Em seguida, Collor determinou que cada ministro, em suas respectivas entidades da administração direta, faça, rapidamente, auditorias e reorganize os fundos de pensões complementares.

A ministra da Economia lembrou que o presidente fixou para o próximo dia 15 o prazo para que seja constituída a comissão diretora do programa de privatização, cujos nomes, nos mesmos moldes da diretoria do Banco Central, serão submetidos ao Congresso Nacional. Com isso, disse que o governo espera, já no mês de junho, fazer o primeiro processo de privatização.

GO
COHAB
Companhia de Habitação de Goiás

COMUNICADO

RESULTADO DO SORTEIO COMPLEMENTAR REALIZADO PELA LOTERIA DO ESTADO DE GOIÁS EM 03/05/90, NAS DEPENDÊNCIAS DA LEG, DAS 119 CASAS DO CONJUNTO VERA CRUZ VI E VII ETAPAS.

Sorteio complementar das 119 casas do Conjunto Vera Cruz VI e VII Etapa

03295	15306	13098
11484	12796	01647
04864	14552	01953
04406	15172	05005
06111	17185	15875
04037	07161	02547
10123	09282	04119
01593	00701	13605
16309	16554	05233
09700	11095	01032
11443	16487	16190
12483	04051	15976
08995	16022	10606
02301	10369	01551
14316	08985	07879
09311	14148	03285
17290	12074	13960
03966	12011	12476
06391	09140	00146
09519	01332	10459
16743	14570	09053
00252	10961	00180
17345	03006	01785
01556	00758	00649
06304	01014	14271
17101	07412	01667
10299	08145	11146
11869	15530	10183
01057	07365	16801
06817	09787	16219
08721	14291	12855
09517	11900	02962
16777	06525	06837
08892	09165	08125
17437	16195	
16526	00978	01371
07052	05653	13710
17441	15938	09749
17524	01111	07785
08760	16221	01132

SUPLENTES

07345	11170	17494	15159	08283
09696	12947	06059	12171	11764

A DIRETORIA

CAIXEGO LEG GOVERNO DE GOIÁS

SULFAGO - SULFATOS DE GOIAS LTDA., TORNA PUBLICO QUE REQUEREU A SUPERINTENDENCIA ESTADUAL DO MEIO AMBIENTE DE GOIAS - SEMA-GO, A LICENÇA DE FUNCIONAMENTO E LICENÇA DE INSTALAÇÃO E FUNCIONAMENTO DA PARTE AMPLIADA PARA FABRICACAO DE SULFATO DE ALUMINIO GRANULADO E LIQUIDO EM ANAPOLIS-GO., NA VFR 2 QUADRA 02 MODULO 12 - D A I A

BLOQUEAR VIROU MODA

Dois pagamentos.

Bloqueador DDD - UCI - 2	6.450,00
Bloqueador DDC - UCI - 2C	7.000,00

Converta seu Dinheiro nessas Ofertas

Anel de guia padrão	38,50
Bloco BLI-10 c/ canaleta	139,00
Tomada padrão externa	49,50
Tomada padrão 4x2 completa	77,00
Pino Padrão G-4	58,00
Capsula Transmissora Seletro-Acustica	330,00
Capsula Receptora BCT-DYN-908	350,00

Produtos garantidos pela Pirelli

Fio Fi-6 (2x22)	5,25
Cabo CCI 50/1	11,50
Cabo CCI 50/2	16,50
Cabo CCI 50/3	19,50
Cabo CI (padrão telebras) 50/10 (10 pares)	77,00
Cabo CI (padrão telebras) 50/20 (20 pares)	128,00
Cabo CI (KS) 50/30 (30 pares)	106,00

Promoção válida até 15/05/90 ou até acabar o estoque

SÓ QUEM FAZ 15 ANOS PODE FAZER ESSAS OFERTAS

Acima de Cr$ 5.000,00 você ganha trinta (30) dias para pagar.

Mercatel
telefonia técnica e rep. ltda.
MATRIZ: Al. botafogo nº 100 Centro Fone: 225-8844
FILIAL: Av. Goiás nº 85 - Vila Santana Fone: 324-4847 - Anápolis-GO.

COMARCA DE GOIÂNIA *** ESTADO DE GOIÁS
JUIZO DE DIREITO DA 6ª VARA CIVEL***
CARTORIO DO 6º OFICIO CIVEL
EDITAL DE CITAÇÃO DE GERSON DE CASTRO COSTA E S/M LUCIULA N. COSTA E DE TERCEIROS INTERESSADOS, COM O PRAZO DE VINTE (20) DIAS. ***

O DOUTOR GONÇALO TEIXEIRA E SILVA, Juiz de Direito da 6ª Vara Cível, desta Comarca de Goiânia, Capital do Estado de Goiás, na forma da lei, etc...

FAZ SABER a quantos o presente edital virem, ou dele conhecimento tiverem que por este meio ficam os SRS. GERSON DE CASTRO COSTA e s/m LUCIULA N. COSTA, brasileiros, casados, advogado e do lar, que se encontram em lugar incerto e não sabido e ainda TERCEIROS INTERESSADOS, AUSENTES E DESCONHECIDOS, CITADOS, para todos os termos da AÇÃO DE USUCAPIÃO ESPECIAL, de Terras Particulares, com a área de 33 78 92.50 ha., localizada dentro dos limites da Fazenda São José, registrada sob o nº 6.118 no C.R.I. da 2ª Zona, com as seguintes divisas e confrontações: "Começa a descrição no marco nº 01, na divisa de Benedito Silva Caldas e Milton dos Reis Martins; daí com rumo de 87°25'47" NW - 156.23 metros até o marco nº 02; daí com rumo 05°14'09" SW - 461,14m até o marco nº 03 na divisa de Milton dos Reis Martins e Alvim Antônio de Mendonça; daí com o rumo de 87°41'58" NW-495,50m até o marco nº 04 já dividindo com Gerson Gonçalves de Melo, daí com rumo de 02°13'58" NE 537,72m até o marco nº 05 na divisa de Gerson Gonçalves de Melo e a estrada; daí com rumo de 38°54'05" NE - 62,22m até o marco nº 06 na divisa da estrada e Orlando Graziani; daí com rumo de 88°51'43" - 357,67m até o marco nº 07 na divisa de Orlando Graziani e Benedito Silva Caldas; daí com rumo de 25°17'17" - SE-180,62m até o marco nº 01 ponto inicial de partida desta descrição. Dotando a posse de mais de vinte (20) anos, dividindo com os seguintes confrontantes, Benedito Silva Caldas, Orlando Graziani, Alvim Antônio de Mendonça e Gerson Gonçalves de Melo, sendo que na confrontação acima, onde aparece Milton dos Reis Martins, o confrontante é Orlando Graziani, o qual adquiriu a área que pertencia àquele. DESPACHO DE FLS.: 20 e 21: Designo o dia 09 de agosto de 1990, às 13:30 horas para a realização da audiência preliminar (artigo 942, I do C.P.C.). Por mandado intimem-se as testemunhas arroladas, citando-se as pessoas em cujo nome estiveram transcrito o imóvel, os seus confiantes e o Ministério Público, por edital os Réus ausentes incertos e desconhecidos, com o prazo de vinte dias. Cientifiquem-se, por carta AR, para os fins do § 2º, inciso II, do artigo 942 do CPC., os representantes da Fazenda Pública da União, Estado e Município. Goiânia, 02 de maio de 1990. (as.) Gonçalo Teixeira e Silva - Juiz de Direito da 6ª Vara Cível. E, para que chegue a conhecimento dos interessados, para no futuro não virem alegar ignorância, publica-se, em resumo, a petição inicial, através do presente edital, vez que foi requerido pelos autores e deferido pelo MM. Juiz, na presente AÇÃO DE USUCAPIÃO, requerida por ITALO GRAZIANI e s/m SONINHA CRISPINA GRAZIANI, em desfavor de GERSON DE CASTRO COSTA e s/m BENEDITO SILVA CALDAS, ORLANDO GRAZIANI, ALVIM ANTONIO DE MENDONÇA e GERSON GONCALVES DE MELO, em trâmite perante este Juizo e Cartório do 6º Ofício Cível, que tem sua sede no Fórum Heitor Moraes Fleury, à Rua 10 esquina com 101, Setor Oeste. DADO E PASSADO, nesta Cidade de Goiânia, Capital do Estado de Goiás, aos três dias do mês de maio do ano de mil novecentos e noventa (03-MAIO-1990). Eu, ilegível Escrivão do Cartório do 6º Ofício Cível, que o fiz datilografar e subscrevi.

DR. GONÇALO TEIXEIRA E SILVA,
Juiz de Direito da Sexta Vara Cível

CERTIDÃO: Certifico e dou fe haver afixado cópia do presente edital no placard do forum. Data supra.

ESCRIVÃO

JUIZO DE DIREITO DA 7ª VARA CÍVEL
CARTORIO DO 7º OFICIO CÍVEL

EDITAL DE CITAÇÃO DOS RÉUS AUSENTES, INCERTOS E DESCONHECIDOS
(PRAZO - 20 DIAS)

A Dra. MARÍLIA JUNGMANN SANTANA, Juíza de Direito da 7ª Vara Cível, da Comarca de Goiânia, Capital do Estado de Goiás, faz saber que por este meio **CITAM GERSON DE CASTRO COSTA e s/m LUCIULA N. COSTA** que ora encontram em lugar incerto e não sabido, bem como os **REUS AUSENTES, INCERTOS E DESCONHECIDOS**, para os termos da AÇÃO DE USUCAPIÃO proposta por JOÃO BATISTA SOARES DE LUCENA em desfavor do GERSON CASTRO COSTA e s/m LUCIULA N. COSTA, autos nº 68/90, de conformidade com o resumo da petição inicial e despacho abaixo transcrito. **PETIÇÃO**: "O requerente com a finalidade de legitimação da posse sobre a área de 15.72.00 hectares, localizada dentro dos limites da Fazenda São José de propriedade dos requeridos, registrada no CRI da 2ª Zona sob nº 6.118, posse mansa e pacífica há mais de 20 anos com o seguinte confrontante ONEISSON DE SOUZA BRAGA, com as seguintes divisas e confrontações "Partindo do marco zero (0) cravado no canto superior do terreno as margens de estrada vicinal que liga o conjunto Vera Cruz II e III, ao Povoado do Pau Baixo, e ao Povoado de ARADIA DE GOIAS. Daí segue com o Rumo magnético de 48°30'00" e com a Distância de 443,20m., até o marco nº um (01), cravado ainda ao lado esquerdo da estrada vicinal, que liga o conjunto VERA CRUZ II E III ao POVOADO DO PAU BAIXO e ao POVOADO DA ARADIA DE GOIAS, no canto do terreno do Sr. ONEISSON DE SOUZA BRAGA, Daí segue com rumo magnético de 89°00'00"SE, e com uma distância de 467,00m, confrontando pelo lado direito com o Sr. ONEISSON DE SOUZA BRAGA e com o Sr. ARNALDO HAMU até encontrar o marco de nº três (03), cravado na Margem Direita da estrada vicinal que liga o Conjunto Vera Cruz II e III à Fábrica Eternit. Daí segue com rumo Magnetico de: 10°30'00".NE, e com uma distância de 119,00m, margendo a estrada vicinal, que liga o Conjunto Vera Cruz II e III, à Fabrica Eternit, até encontrar com o marco nº 4(quatro), cravado a margem da referida estrada vicinal. Daí segue com rumo magnético de: 65°00'00" NE e com distância de 179,00m, até encontrar com o marco nº 5(cinco) cravado a margem esquerda da estrada vicinal, que liga o conjunto Vera Cruz II e III à Fábrica Eternit. Daí segue com o Rumo Magnético de 50°30'80" NW e com a distância de 374,00m até encontrar o marco (0) zero, inicial deste memorial". DESPACHO: "Designe o dia 19 do mês de junho do corrente ano, às 13:30 horas, para a realização da audiência de justificação. Citem-se, por edital com o prazo de 20 dias, Gerson de Castro Costa e sua esposa Lucíula N. Costa. Através do mesmo edital, intimem-se os réus ausentes, incertos e desconhecidos da nova data marcada para a justificação. Intime-se, por mandato, Oneisson de Souza Braga. Intime-se o representante do Ministério Público. I. Goiânia, 27.04.90 (as) Marília Jungmann Santana - Juíza de Direito". E para que chegue ao conhecimento dos réus, ausentes, incertos e desconhecidos, para que no futuro não possam alegar ignorância, mandou expedir este e outros que serão publicados e afixados na forma da lei. Goiânia, 03.05.1990. Eu, ilegível, escrivão que o fiz datilografar e assino.

Dra. MARILIA JUNGMANN SANTANA
Juíza de Direito

COMARCA DE GOIÂNIA *** ESTADO DE GOIÁS **JUIZO DE DIREITO DA 6ª VARA CIVEL *** CARTÓRIO DO 6º OFICIO CIVEL *** EDITAL DE NOTIFICAÇÃO DE TERCEIROS INTERESSADOS DE DESCONHECIDOS.

O DOUTOR GONÇALO TEIXEIRA E SILVA, Juiz de Direito da 6ª Vara Cível, desta Comarca de Goiânia, Capital do Estado de Goiás, na forma da lei.

FAZ SABER a quantos o presente edital virem ou dele conhecimento tiverem que, tem curso perante este Juízo e Cartório do 6º Ofício Cível, os autos nº 181/90, AÇÃO DE NOTIFICAÇÃO JUDICIAL (REVOGAÇÃO DE MANDATO), proposta por AMANCIA CARNEIRO DE ARAUJO NUNES em desfavor de RENILDO NUNES e, para que chegue ao conhecimento de TERCEIROS INTERESSADOS, AUSENTES E DESCONHECIDOS, tendo sido requerido pela autora e deferido pelo MM. Juiz, publica-se em resumo, a petição inicial, adiante transcrita: AMANCIA CARNEIRO DE ARAUJO NUNES, brasileira, casada, comerciante, propôs a presente ação objetivando a notificação do mandatário RENILDO NUNES, o que ja verificou e, ainda, para conhecimento de TERCEIROS INTERESSADOS, que por este ficam cientificados, está revogada a procuração por ela outorgada a seu marido Renildo Nunes, contendo amplos poderes, inclusive para a venda de imóveis, lavrada nas Notas do Tabelião do 2º Ofício, da Comarca de Rio Verde-Go, às fls. 170 e verso, do Livro nº 91, em data de 14.03.88. E, para que chegue a conhecimento dos interessados, para no futuro não virem alegar ignorância, expediu-se o presente edital de notificação, o que será publicado e afixado no placard do fórum. DADO E PASSADO, nesta Cidade de Goiânia, Capital do Estado de Goiás, aos quatro dias do mês de maio do ano de mil novecentos e noventa(04/MAI-1990). Eu (ilegível) Escrivão do Cartório do 6º Ofício Cível, que o fiz datilografar e assino.

GONÇALO TEIXEIRA E SILVA
Juiz de Direito da Sexta Vara Cível.

CERTIDÃO: Certifico e dou fé haver afixado cópia do presente edital no placard do forum. Data supra.

(ilegível)
ESCRIVÃO

EDITAL DE NOTIFICAÇÃO DE PROTESTO - Encontram-se em Cartório para serem protestados os seguintes títulos: DP vl CR$5.552,36 C/NUTRIBEM SERV ALIMENTAÇÃO LT em fv de Rusalen-Pratas CI vl CR$3.245,00 C/AFONSO E CAROLINA LT em fv de Ganelli I C Ltda LC vl CR$669,44 C/ROBINSON VELOSO DE CARVALHO em fv de Bco Itaú S/A LC vl CR$2.296,26 C/MANOEL RAMOS DAIR em fv de Bco Itaú S/A DP vl CR$4.178,09 C/GOBERTURA ENG IND COM LT em fv de Eletroenge Lt DP vl CR$11.676,00 C/RADIO CULTURA DE ARAPIRACA LT em fv de Eletroenge Lt DP vl NCz$7.374,24 C/BRASIL COML DE PEÇAS LTDA em fv de Tecfil Ltda. Como não foram encontrados nesta praça os devedores supra mencionados, cito-os para virem pagar os títulos e na falta de pagamento, ficam notificados do competente protesto. E para que não aleguem ignorância do que vier ocorrer, notifico-os através do presente EDITAL que será publicado no jornal DIARIO DA MANHÃ e afixado no lugar de costume. Goiânia, 10 de Maio de 1990. Ass.:MAURICIO BORGES SAMPAIO Oficial do 1º Cartório de Protesto de Goiânia, sito à Av. Goiás, 1013 Centro Fone.: 224-4209.

Prefeitura Trabalhando

SECRETARIA DA ADMINISTRAÇÃO

EDITAL DE CONVOCAÇÃO Nº 003/90.

O SECRETARIO DA ADMINISTRAÇÃO, no uso de suas atribuições legais e tendo em vista o que consta dos Processos nºs. 325.929-1/90; 311.553-1/89 e 301.900-6/89, CONVOCA os servidores TARCISO FABIANO DA SILVA, JOSÉ LUIZ DE OLIVEIRA, WILMAR PIRES ROCHA, OSTECLINO LEITE PEREIRA, MARIA ROSA PERINI, JOSÉ ALBERTO MELO, CLEOMENES BENVINDO DE OLIVEIRA, DOMINGOS FERNANDES DE SOUZA, e LUIZ CESAR BUENO DE FREITAS a comparecerem junto à Assessoria de Fiscalização e controle, desta Pasta, sito Avenida Anhanguera nº 5.519 - Edifício João Antonio Lisboa, 7º andar - Centro, no prazo de 10 (dez) dias, a contar da data de publicação deste, sob pena de demissão por "abandono de cargo", conforme determina o ítem II, do art. 141, da Lei nº 6.103, de 16 de janeiro de 1984 - ESTATUTO DOS FUNCIONARIOS MUNICIPAIS DE GOIANIA.

GABINETE DO SECRETARIO MUNICIPAL DA ADMINISTRAÇÃO, aos 30 dias do mês de abril de 1.990.

Laerte Campos
Secretário da Administração

ESTADO DE GOIÁS
SECRETARIA DA EDUCAÇÃO
NÚCLEO SETORIAL DE ADMINISTRAÇÃO
DEPARTAMENTO DE SUPRIMENTOS E SERVIÇOS GERAIS

AVISO DE TOMADA DE PREÇOS Nº 004/90 PROCESSO Nº 6374166/90.

O DEPARTAMENTO DE SUPRIMENTOS E SERVIÇOS GERAIS, da Secretaria de Estado da Educação AVISA, que fará realizar às 9:00 horas do dia 28 de Maio do Corrente ano, TOMADA DE PREÇOS, para Aquisição de Material Permanente (Carteiras Escolares).

Podendo os interessados obter o respectivo Edital e demais informações à Rua: 82, Centro Administrativo, sala: 504, 5º andar, esclarecendo que o pagamento será à vista.

GABINETE DO DEPARTAMENTO DE SUPRIMENTOS E SERVIÇOS GERAIS, em Goiânia, aos 07 dias do mês de Maio de 1.990.

MARLY SILVA UCHÔA
- Diretora Geral -

VISTO:
JÔNATHAS SILVA
Secretário de Estado da Educação
MMCR/Nis.90.

EDITAL

A Usina Santa Helena de Açúcar e Álcool S/A torna público que requereu da superintendência do Meio Ambiente — SEMAGO. licença para instalação e funcionamento de uma fábrica para produzir misturas de fertilizantes mineral, localizada na fazenda Campo Alegre, município de Santa Helena de Goiás. O empreendimento não se enquadra na resolução Conama 001/86, que dispõe sobre o impacto ambiental.

Usina Santa Helena de Açúcar e Álcool S/A.

EDITAL DE COMUNICAÇÃO

Usina Santa Helena de Açúcar e Álcool S.A., torna público que requereu a Superintendência Estadual do Meio Ambiente de Goiás - SEMAGO à prorrogação de sua LICENÇA de FUNCIONAMENTO até a data de 31.12.90 para a produção de açúcar e de álcool à partir da cana-de-açúcar na fazenda Campo Alegre, município de Santa Helena de Goiás - Goiás.

EDITAL DE NOTIFICAÇÃO DE PROTESTO. Encontram-se em Cartório para serem protestados os seguintes títulos: DMI 644, vr. Cr$ 36.816,00., p/ PANIFICAÇÃO COSTA LTDA., c/ SORVPAN PRODS PARA PANIFICAÇÃO LTDA., DMI PA18576, vr. Cr$ 2.193,62., p/ GOIAS DISTR ACUMULADORES LTDA., c/ ITD TRANSPORTES LTDA., DMI 3787, vr. NCz$ 8.354,88., p/ AGROVETER IND E COM PRODS AGROP., c/ PARAIBUNA PAPEIS SA., DMI 113033., vr. Cr$ 8.067,62., p/ HEMAUTO COM DE PECAS ACESSORIOS LTDA., c/ BRANIL JUNTAS IND COM LTDA., DSI 04650701., vr. Cr$ 7.510,00., p/ TONEL CHOPARIA O BRAZÃO LTDA., c/ ORGANIZAÇÃO JAIME CAMARA. Goiânia, 09 de maio de 1.990. Certifico, que tendo sido impossível intimar por carta, afixei no lugar de costume e mandei publicar no Diário Oficial. Notificando-os do presente protesto. MARCONI DE FARIA CASTRO. Oficial do 2º Cartório de protesto de Goiânia - Go. Rua 06 - nº 225 - 1º Andar - Centro - Fone: 212.15.00.

EDITAL PARA CONHECIMENTO DE TERCEIROS
O DOUTOR ANTÔNIO NERY DA SILVA, Juiz de Direito da 1ª Vara de Família e Sucessões, em substituição legal ao titular da 2ª Vara de Família desta Comarca de Goiânia, Capital do Estado de Goiás, na forma da lei, etc...

FAZ SABER aos que o presente edital virem ou dele conhecimento tiverem, que perante este juizo e Cartório do 2º Ofício de Família e Sucessões, requeridos por Benedito de Brito (brasileiro, casado, aposentado, residente e domiciliado nesta Capital), na condição legal de responsável de seu filho: Luiz Antônio Valadão de Brito, brasileiro, solteiro, maior, porém incapaz, o que alega que o Sr. Luiz Antônio Valadão de Brito é proprietário de um apartamento, de nº 204-Bloco V, do Conjunto residencial "Morada Nova", situado à Av. Nero Macedo, Qd. 50-A, nesta Capital, o qual foi adquirido por financiamento junto à Economisa-Crédito Imobiliário, e pelo presente edital, vem tornar nulo o mandato procuratório outorgado pelo Juiz Antônio Valadão de Brito ao Sr. Gercival Vieira de Souza, não podendo gerar direito algum, face a incapacidade do outorgante, a quem interessar possa devendo ser anulada de plano. DESPACHO DE FLS.: "R.A. Notifiquem-se, como requer. Go., 07.05.90, (as) Dr. Antônio Nery da Silva. Juiz de Direito". E, para que chegue ao conhecimento de todos e ninguém possa algar ignorância, mandou expedir o presente edital, na forma da Lei. Dado e passado nesta cidade de Goiânia, Capital do Estado de Goiás, aos 09 dias do mês de maio do ano de mil novecentos e noventa (90.05.1990). Eu, Wilma Maria da Silva, esc. que datilografei e subscrevo.

(ass. ilegível)
Juiz de Direito

data retro

Certidão:
Certifico e dou fé que foi afixada uma (01) via do presente edital do placard do Forum e duas (2) vias entregues para publicações.

JUIZO DA VARA DAS FAZENDAS PÚBLICAS E REGISTROS PUBLICOS DESTA COMARCA DE ANAPOLIS-GOIAS

EDITAL DE CITAÇÃO
(PRAZO 30 DIAS)

O Bacharel G. LEANDRO S. CRISPIM, Juiz de Direito da Vara das Fazendas Públicas e Registros Públicos desta Comarca de Anápolis, Goiás, na forma da lei, etc...

FAZ SABER a todos quantos virem o presente edital de citação, ou dele conhecimento tiverem e a quem interessar possa, que por este meio CITA a esposa de ELIAS ABRAÃO dona ANA ALAIDE RAULINO ABRÃO, e seus filhos, que se encontram em lugar incerto e não sabido, da Ação de Rescisão de Compromisso de Compra e Venda, autos nº 2.329/86, requerido por PLANALTINA IMOVEIS LTDA em desfavor de JOÃO FRANCISCO DE MIRANDA E OUTROS, compromisso de compra e venda dos lotes 09 e 10 da quadra 103, da Rua Gomes Rabelo, de Planaltina-DF, conforme escritura lavrada às fls. 87, 89/90, do livro 62, averbado sob os nºs. 19 e 22 do livro 04, às fls. 10 e 14, do Cartório do 1º Ofício do Registro Imobiliário de Brasília-DF, conforme consta na petição inicial que se encontra à disposição dos interessados neste Juízo e Escrivania das Fazendas Públicas, à Praça Bom Jesus, Edifício do Fórum de Anápolis-GO., ficando cientes de que caso queiram poderão contestar a ação, no prazo legal, e se não o fizerem presumir-se-ão aceitos pelos mesmos como verdadeiros os fatos alegados pela autora (art. 285 do CPC). Despacho: "Defiro o pedido retro, à Escrivania para cumprir. Ans. 16.03.90. (as) G. Leandro S. Crispim. Juiz de Direito. "E para que chegue ao conhecimento de todos e ninguém alegue ignorância no futuro, expediu-se o presente edital que será publicado e afixado na forma da lei.

DADO E PASSADO nesta cidade de Anápolis, Goiás, aos 25 de abril de 1990. Eu, Marly Mendes de Rezende, Escrevente Oficializada da Escrivania que o datilografei e subscrevi.

G. LEANDRO S. CRISPIM
Juiz de Direito

EMCIDEC GOVERNO DE GOIÁS

AVISO

TOMADA DE PREÇOS Nº 06/90

OBJETO: Aquisição de equipamento NO-BREAK, para computador.

DATA: 28/05/90
HORA: 15:00
LOCAL: Av.Goiás nº 305 - 9º andar - centro

Edital correspondente encontra-se a disposição dos interessados na sede da Empresa Estadual de Ciência, Tecnologia e Desenvolvimento Econômico-Social-EMCIDEC, no endereço acima das 12:00 às 18:00 horas.

Goiânia, 08 de maio de 1.990.

SILVIA CONCEIÇÃO DE OLIVEIRA ROCHA
Presidente da Comissão
Permanente de Licitação

VISTO:

EDSON VAZ DE CAMPOS
Presidente da EMCIDEC

JUIZO DE DIREITO DA NONA VARA CÍVEL DE GOIÂNIA
EDITAL DE CITAÇÃO DE REUS INCERTOS E NAO CONHECIDOS
PRAZO DE QUARENTA E CINCO (45) DIAS.

O Dr. CAIO JÚLIO DE BASTOS, Juiz de Direito em substituição da Nona Vara Cível desta comarca, de Goiânia, Capital do Estado de Goiás, na forma da lei etc...

FAZ SABER a todos quantos o presente edital virem ou dele conhecimento tiverem que, por este meio, através do presente, CITAM os réus incertos e não conhecidos, por todo conteúdo da petição inicial que segue em resumo abaixo transcrito, referente à ação de USUCAPIÃO proposta por ANTÔNIO BELCHIOR DE OLIVEIRA em DESFAVOR de ADELINA RIBEIRO DE FREITAS e OUTRAS, autos de nº 120/90. Resumo da inicial: O requerente é possuidor de boa fé residindo há mais de 10 (dez) anos no imóvel situado à rua CM-8, Qd. 11-B, Lt. 05, setor Cândido de Morais, nesta capital, sem interrupção ou oposição, e, ainda com o "Animus Domini" tendo, inclusive, construído um barracão, entre outras benfeitorias, pagos os impostos (doc. nº 5) em anexo aos autos. O terreno usucapiendo adquirido de área maior pelo Sr. Urias Alves Tavares é objeto de compromisso averbado em nome de Adelina Ribeiro de Freitas, tudo conforme faz prova. Do direito com fundamento nos artigos 941 a 945 do CPC, artigo 550 do Código Cível e artigo 183 da Constituição Federal. Finalmente, seja a presente ação julgada procedente, com o reconhecimento do direito sobre a mencionada área, e com a expedição de mandado cartorários de Registro. Devendo ainda, os réus ausentes e não conhecidos, serem CITADOS nos termos do art. 285 do CPC e para a audiência de Justificação designada para o dia 28/06/90 às 14:00 horas, na sala de audiência do MM. Juiz de Direito da Nona Vara Cível, conforme despacho a seguir transcrito: Determino a citação pessoal daquele que tem transcrito imóvel, bem como os confinantes e por edital, com o prazo de quarenta e cinco (45) dias dos requeridos incertos e não conhecidos, fazendo consignar nos editais todos os elementos necessários à sua validade e cumprimento. Designo o dia 28 do mês de junho de 1.990 às 14:00 horas, para a audiência de justificação prévia, determinando que o cartório tome todas as providências necessárias para o preparo dos autos. O prazo para a contestação começará escoar da intimação da decisão que declarar justificada a posse, ficando todos intimados que a citação é válida para todos os atos do processo. Cientifiquem-se, por "AR", para manifestarem interesse na causa dos dignos e cultos representantes das fazendas públicas: União, Estado e do Município. Intimem-se e Cumpra-se. Goiânia, 17 de abril de 1990 (as.) Dr. Caio Júlio de Bastos - Juiz de Direito. E para que chegue ao conhecimento de todos os interessados, expediu-se o presente edital que será publicado e afixado na forma da lei. DADO E PASSADO nesta cidade e comarca de Goiânia-Goiás, aos oito dias do mês de maio de 1990 (08-05-90). Eu, (ass. ilegível), Escrivã que o fiz datilografar e subscrevi.

Dr. CAIO JÚLIO DE BASTOS
Juiz de Direito

CERTIDÃO: Certifico haver afixado uma cópia do edital supra no Atrio do Fórum. Data supra. (ass. ilegível) Escrivã.

CARTÓRIO DO OITAVO OFÍCIO CÍVEL

EDITAL DE PRAÇA E INTIMAÇÃO DE MARCO NEY KAFURI E S/M, NÚCI MARIA DE MORAIS KAFURI

O DOUTOR CAIO JULIO DE BASTOS, Juiz de Direito da 8ª Vara Cível, da Comarca de Goiânia, Capital do Estado de Goiás, na forma da lei, etc...

FAZ SABER a quantos o presente edital virem, ou dele conhecimento tiverem que, no processo de nº 444/89 da AÇÃO DE EXECUÇÃO, proposta por DJALMA FURTADO DE ANDRADE em desfavor de MARCO NEY KAFURI E S/M NUCI MARIA DE MORAIS KAFURI, para a cobrança da quantia de Cz$ 800,00 (Oitocentos Cruzados), mais despesas acessórias em trâmite perante este Juízo e Cartório do 8º Ofício Cível, foi designado o **dia 14/05/90, às 13;00 horas**, no Forum à Rua 10 esquina c/ Rua 101, Setor Oeste, nesta Capital, para a realização da PRAÇA dos seguintes bens penhorados ao executado, a saber: DUAS (02) GLEBAS de terras nºs 1 e 1-A, situadas na Fazenda São Domingos, neste Município, tiradas da área maior com 95.58,72 ha, ou seja 19 alqueires e 59 litros e 577m2, assim descritas e confrontadas: Gleba nº 1, com área de 48.03.29,05ha., ou 9 alqueires e 73,93 litros, no limite do Saneago digo, e da VANDA DE TAL; daí segue nesta última confrontação do Capitão JAIR DE MELO ALVES, com 20°51'19" SW - 254,19m, até o M-2; 56°08'00" SW-842, 61m, até o M-3; daí segue na confrontação de DJALMA FURTADO DE ANDRADE, com 27°24'53" SE-699 30m, até o M-4, 70°36'36" NE - 12,07m, até o M-5; daí segue na confrontação da SANEAGO, com 30°09'03" NE - 1.335,91m, até o MO onde fecha este perimetro com a área acima descrita; e GLEBA 1-A, com a área 42.63.00,67 ha., digo, ou 08 alqueires, 64 63 litros, com as seguintes confrontações: "Começa no MO, na margem direita do corrego Agua Branca, com MARIO DE TAL, daí seguindo, com 83°22'43" NE- 259,54m, até o M-1, daí segue a direita, com 19°16" SE - 176,57m, a até o M-2; daí seguindo na confrontação da BRASILIA DISEL S/A, até o M-3; daí segue pelo eixo da estrada, na confrontação de JOÃO DE TAL, até o M-4, daí segue em confrontação da SANEAGO, até o M-5, daí segue em confrontação de DJALMA FURTADO DE ANDRADE, até o M-6 - 27°24'53" NW - 699,30m até o M-7; daí segue na confrontação do CAPITÃO JAIR DE MELO ALVARES, até o M-9; daí segue córrego acima até o M-O, onde fecha este perimetro com a área acima descrita, conforme Escrit. Pública de C. e Venda Lavrada nestas Notas às fls. 47/48 do livro 836, em 28/10/86, devidamente registrado no C.R.I. da 2ª Zona desta Capital, Avaliados englobadamente por NCz$ 1.700.000,00 (Hum milhão e setecentos mil cruzados Novos) equivalente a 9,7164 BTNs. No dia, hora e local acima mencionado, os bens serão vendidos a digo, a quem maior lance oferecer acima da Avaliação, e, se licitante não houver que ofereça preço superior à avaliação, os bens serão vendidos no **dia 24/05/1990**, no mesmo local e hora, pelo maior lance oferecido. Ficando desde já INTIMADOS DA PRAÇA os executados, acima mencionados, caso não forem localizados pelo Sr. Oficial de Justiça. E, para que chegue ao conhecimento dos interessados, foi expedido o presente edital que será publicado e afixado na forma da lei. DADO E PASSADO, nesta cidade e Comarca de Goiânia, Capital do Estado de Goiás, aos dois dias do mês de abril de hum mil novecentos e noventa (02.04.1990). Eu, ilegível, Escrivão o fiz datilografar e subscrevi.

Dr. Caio Júlio de Bastos
Juiz de Direito-8ªV. Cível

CERTIDÃO:
Certifico e dou fé haver afixado cópia do presente edital no placar do forum. Datra supra.

Escrivã

EDITAL DE CITAÇÃO DE MARIA HELENA MESQUITA PIRES COM O PRAZO DE UM ANO E DE ANUNCIAÇÃO DE ARRECADAÇÃO

Autos nº 472/88 Ficha nº 261
Ação: Declaratória de ausência e de Arrecadação de Bens
Requerente: Estado de Goiás
Requerido: Maria Helena Mesquita Pires

O DOUTOR AGNALDO DENISART SOARES, Juiz de Direito da 2ª Vara da Fazenda Pública Estadual de Goiânia, Capital do Estado de Goiás, na forma da lei etc.

FAZ SABER aos que o presente virem ou dele conhecimento tiverem que, processando-se neste Juízo, a Arrecadação dos bens da ausente Maria Helena Mesquita Pires, residente à Rua T-2, quadra 13, lote 16, Setor Bueno, cujo destino é ignorado e, havendo sido ultimada a arrecadação dos bens, pelo presente edital, com o prazo de um ano, com da a referida ausente a entrar na posse dos bens, sob pena de, decorridos dois anos da publicação do último edital, poderem os interessados requerer a abertura provisória da sucessão. E para que chegue ao conhecimento dos interessados e não possam, de futuro, alegar ignorância, expedi o presente e outros iguais que serão publicados de dois em dois meses e afixados na forma da lei. DADO E PASSADO nesta cidade de Goiânia, Capital do Estado de Goiás, aos vinte e três dias do mês de agosto do ano de mil novecentos e oitenta e oito (23-08-88). Eu, (ilegível) (Maria de Lourdes Gomes Escrivã da 1ª Escrivania da Fazenda Pública Estadual, fiz datilografar, conferi e subscrevo.

DR. AGNALDO DENISART SOARES
- Juiz de Direito -

CERTIDÃO: - Certifico e dou fé que nesta data afixei uma cópia do presente edital na sede deste Juízo, lugar de costume. Data supra.

(ass. ilegível)
Escrivã

"EDITAL DE LOTEAMENTO"

O BEL. LUIZ SAMPAIO NETO, OFICIAL DO CARTÓRIO DE REGISTRO DE IMÓVEIS DA 1ª CIRCUNSCRIÇÃO DE GOIANIA, CAPITAL DO ESTADO DE GOIÁS, REPÚBLICA FEDERATIVA DO BRASIL NA FORMA DA LEI, ETC...

Faz público para ciência dos interessados, em cumprimento ao que dispõe o art. 19, da Lei 6.766, de 19 de Dezembro de 1.979, que por parte do Espólio de TOSHI IWAMOTO, por seu representante ICHIJI IWAMOTO, autorizado por Alvara Judicial, brasileiro, viuvo, residente e domiciliado nesta Cidade de Goiânia, Capital do Estado de Goiás, foram depositados neste Cartório, situado à Av. Goiás, nº 112, Centro, o Memorial, Plantas e Demais documentos exigidos pela Lei, para fim de registro do LOTEAMENTO de uma área urbana de propriedade do mesmo, aprovado pelo Decreto Municipal nº 1.456, de 11 de Dezembro de 1.989, publicado no Diário Oficial do Município nº 920, do dia 15 do mesmo mês e ano com a denominação de "BAIRRO ANHANGUERA CONTINUAÇÃO".

A área proposta para o LOTEAMENTO é de 46.400,00m2, e será parcelada em 4 Quadras com 85 lotes a saber: Quadra 01 com 35 lotes; Quadra 02 com 20 lotes; Quadra 03 com 19 lotes; e Quadra 04 com 11 lotes. Da área proposta para o loteamento 72,609 % ou 33.690,05m2 constituem a parte destinada aos lotes; 25,898 % ou 12.016,95m2, ao Sistema Viário; e 1,493 % ou 693,00m2 à Area Pública Municipal.

A referida área objeto do presente Edital, está localizada na zona urbana de Goiânia, na região Sudoeste, e divide por seus diversos lados com a rua Pasteur, do loteamento Jardim Europa; e Machado de Assis, do Bairro Anhanguera, e ainda com as quadras 1 e 2, do Bairro Anhanguera; e 1-B do loteamento Jardim Europa.

A área em epígrafe fora adquirida pelo Sr. Ichiji Iwamoto, por compra feita ao Sr. João Francisco Felipe, em 23.12.55, conforme título transcrito neste Cartório em 21.03.57 sob o nº 10.455, e hoje encontra-se matriculada sob o nº 88.294, também, deste Cartório.

PLANTA DE SITUAÇÃO

Decorridos quinze (15) dias contados da última publicação, e não havendo nenhuma impugnação de terceiros ou deste Ofício, será promovido ao competente registro. Dado e passado nesta Cidade de Goiânia, Capital do Estado de Goiás, aos tres (03) dias do mes de maio de hum mil, novecentos e noventa (03/05/90). (ilegível) (O Oficial).

O número do assinante do Diário da Manhã
224-2666
PARA FAZER SUA ASSINATURA LIGUE
Diário da Manhã

PUBLICAÇÕES
ATAS, AVISOS, BALANÇOS E EDITAIS
CENTRO
Rua 2, nº 68, Ed. Áurea, sala 104 tel.: 224-2666
S. UNIVERSITÁRIO
Av. Anhanguera, nº 2833, tels.: 261-7494 e 261-7371
ANÁPOLIS
Praça das Mães, nº 46, tel.: 321-0118 - Centro
Diário da Manhã
O jornal do leitor inteligente

URSS LEMBRA FINAL DA GUERRA

Ostentação militar no dia da vitória

Foguetes, tanques sofisticados, e o mais novo tanque de combate soviético desfilam na Praça Vermelha de Moscou

Moscou (UPI) - A União Soviética comemorou ontem sua vitória sobre a Alemanha nazista dobrando os gigantescos sinos do Kremlin pela primeira vez, desde o fim da Segunda Guerra Mundial e fazendo desfilar pela Praça Vermelha seus mais novos foguetes táticos e tanques pesados.

As forças armadas, que têm sido solicitadas a fazer enormes cortes de custos e redução de tropas na era da perestroika, montaram uma cerimônia grandiosa para assinalar o 45º aniversário de sua grande vitória.

A parada da Praça Vermelha movimentou-se atrás do símbolo da foice e do martelo que as vitoriosas tropas soviéticas colocaram no alto do rechstag em Berlim em 8 de maio de 1945 em meio à comunicação do fim da guerra, na qual morreram oito milhões de soldados e 18 milhões de civis.

Esta foi a primeira parada militar do dia da vitória na Praça Vermelha em cinco anos e vários diplomatas ocidentais que assistiram à exibição disseram que talvez seja a última.

O desfile foi encabeçado por um carro que levava uma réplica viva do monumento à vitória na Segunda Guerra Mundial em Berlim Oriental.

No alto do carro, uma loura baixinha estava sentada, agarrada ao pescoço de um soldado vestido com uma capa curta. A moça e o soldado ficaram sentados, imóveis, durante uma hora antes que a parada se iniciasse ao som da batida marcial de tambores e do toque de cornetas.

As forças armadas mostraram em público, pela primeira vez, em seu mais novo tanque de combate, o T-80 - vivo contraste com os minúsculos T-34S da Segunda Guerra Mundial, também participantes da parada.

Quando os primitivos T-34S entraram na praça, Ivan Zhuravlev, de 79 anos, medalhas no peito, acenou.

"Sinto como se fossem meus filhos", disse Zhuravlev, que durante a guerra chegou ao posto de major.

Zhuravlev disse que o terceiro ferimento em 1944 acabou com suas chances de seguir caminho até Berlim.

"Fui retirado de maca. Perdi uma perna", contou, batendo na perna de pau.

O comediante Bob Hope, que divertiu anteontem os funcionários da embaixada dos Estados Unidos no complexo diplomático, assistiu ao desfile militar.

Ao sair apressadamente, disse à UPI: "Eles não têm um desfile das rosas" (como aquele de Pasadena).

Como a União Soviética, juntamente com os Estados Unidos, eliminou seus mísseis nucleares de alcance médio, as Forças Armadas mostraram o sistema tático SA-10, conhecido como sistema grumble de ataque da superfície para o ar, com alcance de 96 quilômetros.

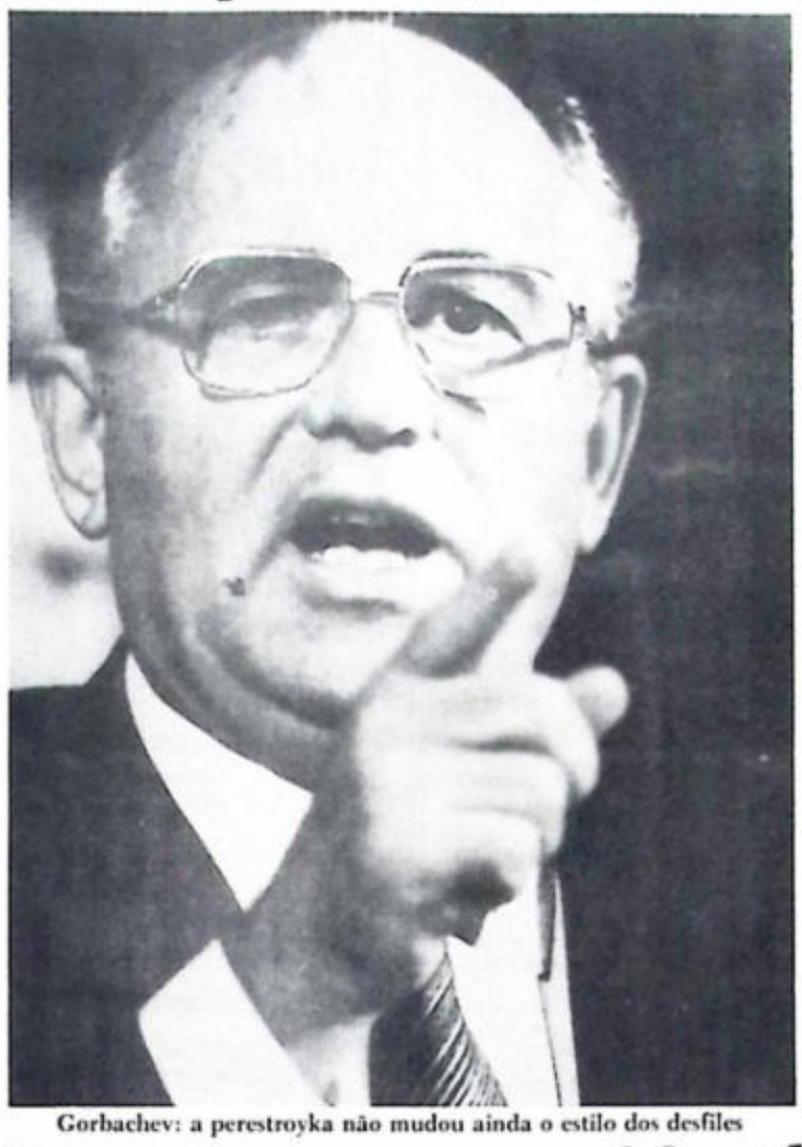

Gorbachev: a perestroyka não mudou ainda o estilo dos desfiles

ADEUS ÀS ARMAS

Argentina abandona projeto de míssil

Buenos Aires (UPI) - A Argentina decidiu abandonar seu projeto de um míssil de alcance médio com misteriosa firma alemã-ocidental por causa das preocupações de que a tecnologia poderia ser desviada para fins militares, disse ontem o ministro da defesa, Humberto Romero.

"Esta matéria foi abandonada", respondeu o ministro em entrevista à imprensa, quando perguntado se o projeto do míssil, conhecido como Condor II, havia sido cancelado ou simplesmente suspenso.

A embaixada dos Estados Unidos em Buenos Aires recebeu bem a comunicação de Romero.

"Os Estados Unidos têm uma política mundial de oposição à proliferação da tecnologia de mísseis balísticos", disse uma declaração da embaixada.

Antes, a Argentina havia negado notícias da imprensa de que a tecnologia do Condor II apresentava o risco de ser desviada para o Iraque. Embora fontes do governo de Raul Alfonsin houvessem admitido que tinha havido alguma cooperação com o Egito.

Além do mais, o governo argentino havia negado notícias da imprensa de que o Condor II era uma arma militar em potencial.

Em 19 de setembro de 1988, Charles Redman, porta-voz do departamento de Estado, expressou a preocupação de que o Condor II "parecesse" estar na categoria dos mísseis perigosos para a proliferação de armas.

Notícias da imprensa disseram que o míssil poderia levar uma ogiva nuclear de quase 300 quilos a uma distância de até 8.700 quilômetros.

Perguntado se o governo argentino temia que o Condor II pudesse ser usado para a proliferação mundial de armas, Romero respondeu: "E este o caso."

Negou que a Argentina tenha estado associada em algum tempo no projeto com o Egito ou com o Iraque, mas disse que seu país esteve associado na construção do míssil com uma companhia alemã-ocidental, que se recusou a nomear.

Sobre se a companhia alemã poderia exportar a tecnologia do Condor II, Romero declarou: "Ninguém poderia garantir-nos que ela (a tecnologia) não seria mandada para outro lugar e comprometeria nosso país."

Disse que empresários argentinos e militares da reserva, que também não quis identificar, estiveram envolvidos no projeto.

"A Força Aérea tem agora de sair deste contrato", acentuou Romero. "Isto está em vias de ser feito."

Na Ásia alguns países mantêm crescimento

Basiléia, Suiça (UPI) - A Ásia, especialmente suas novas nações industrializadas, estão gozando de sustendo crescimento, enquanto os países da África negra estão se transformando rapidamente num "quarto mundo", advertiu ontem um instituto de pesquisa econômica aplicados mostrou que as reformas democráticas na América Latina serão benéficas, embora, com exceção da Argentina, em geral tendam a ser anuladas pelo ônus dos pagamentos da dívida externa. O Prognos tem agências nos Estados Unidos, Bélgica e Alemanha Ocidental.

"Toda a atenção se concentra atualmente no potencial econômico de uma Europa Oriental em processo de abertura, mas isso pode levar ao esquecimento das possibilidades e problemas de outras regiões econômicas", fez saber o estudo.

Prognósticos de crescimento baseados no produto Interno Bruto para o ano de 1994 foram feitos para 36 nações em desenvolvimento e os países de industrialização recente da Ásia, América Latina e África.

Dos 14 países asiáticos, crescimento firme e em alguns casos acentuados foram previstos para 11 países: Hong Kong, India, Indonésia, Iraque, Coréia do Sul, Malásia, Paquistão, Filipinas, Cingapura, Formosa e Tailândia.

Foram previstos declínios para o Irã Kuwait e Arábia Saudita, enquanto os maiores avanços foram projetados para Hong Kong, Coréia do Sul, Malásia, Cingapura, Formosa e Tailândia.

Os três "tigres" asiáticos - Formosa, Coréia do Sul e Hong Kong - continuarão a ter crescimento acima da média, embora as taxas de dois dígitos de meados dos anos 80 sejam coisa do passado, assinalou o estudo.

Na América Latina, sete países podem esperar pequeno crescimento: Argentina, Bolívia, Brasil, Colômbia, México, Uruguai e Venezuela. Haverá porém recuos no Chile, Equador e Peru.

Sobre a África, finalmente, o estudo concluiu que os países negros continuam a ser a maior preocupação do mundo.

Segundo o estudo, alguns deles, como Quênia e Zimbabue, alcançam significativas taxas de crescimento, mas os avanços nessa parte subdesenvolvida do mundo são anulados pelo rápido crescimento populacional.

Furacão ameaça 30mil pessoas na Índia

Hyderabad, India (UPI) - As autoridades ordenaram ontem a evacuação de 30 mil pessoas enquanto um furacão com ventos a 200 quilômetros por hora varria a Baia de Bengala na direção da costa sudeste da Índia.

Pelo menos seis pessoas morreram ontem em acidentes relacionaods com o tempo quando a chuva e fortes ventos, precedendo o furacão, atingiram o estado sulino de Andhra Pradesh.

Autoridades disseram que os ventos varreram as áreas litorâneas o dia inteiro, arrancando árvores, inundando estradas e perturbando as comunicações em muitas áreas costeiras, o que levou os dirigentes da South Central Railwai a cancelar as viagens de mais de 30 trens.

Especialistas em meteorologia esperam que o furacão, que avança lentamente, não leve, apesar disto, muitas horas para chegar à costa e advertiram que poderá ser um dos mais perigosos a atingir a India em muitos anos.

Com a evacuação de mais 30 mil pessoas, residentes em áreas costeiras baixas, eleva-se a pelo menos 130 mil o número das pessoas transferidas em dois dias para campos de abrigo.

Andhra Pradesh e o Estado vizinho de Tamil Nadu vêm sendo açoitando nos últimos dias por fortes ventos e chuvas torrenciais, à frente do furacão, e pelo menos quatro pessoas - duas em cada Estado - foram mortas, ao que se diz, no início da semana em acidentes relacionados com as condições do tempo.

As autoridades informaram que duas pessoas foram eletrocutadas ontem na cidade de Gudivada, no distrito de Krishna, enquanto outras quatro morreram nos distritos de East Godavari e Nellore por causa das fortes chuvas.

A estatal Shipping Corp Of India disse à agência Press Trust of India que um de seus navios cargueiros, com mais de 60 tripulantes a bordo, estava procurando sair do meio do furacão.

Árabes não chegam a acordo para reunião

Cairo (UPI) - Fontes diplomáticas baseadas no Cairo informaram ontem que as esperanças do Iraque, em sediar uma reunião de cúpula árabe de emergência, convocada pela Organização para a Libertação da Palestina (OLP), parecem ter se dissipado enquanto os líderes regionais divergem sobre o local e a data do encontro.

O presidente da Síria, Hafez Assad, que se recusa a comparecer a reuniões que incluem o presidente do Iraque, Saddam Hussein, seu arquiinimigo, recebeu ontem o apoio de seu colega libanês, Elias Heraui, durante uma visita deste último a Damasco.

O líder da OLP, Yasser Arafat, solicitou a cúpula para discutir o fluxo contínuo de judeus soviéticos para Israel e os territórios ocupados na Cisjordânia e de Gaza. Os árabes temem que tal imigração reduza as posibilidades de criação de um Estado palestino.

As fontes diplomáticas do Cairo disseram que Arafat convocou a cúpula a pedido de Saddam Hussein, que segundo eles quer obter o apoio de seus vizinhos árabes no momento em que o Iraque está sendo criticado pelo Ocidente.

A OLP recebe uma substancial ajuda econômica e militar do Iraque, enquanto mantém relações frias com a Síria.

Estados árabes moderados, tais como a Arábia Saudita e o Egito, bem como a Síria e seus aliados, incluindo a Líbia, preferem uma cidade como Tunis para sediar a cúpula, segundo as fontes.

Na Coréia estudantes protestam

Seul (UPI) - Dezenas de milhares de estudantes e outros dissidentes foram às ruas ontem em todo o país, queimando carros da polícia, atacando com bombas incendiárias um edifício do governo norte-americano, em turbulentos protestos contra a decisão do partido situacionista de confirmar a liderança no governo.

As ruas da Capital se transformaram em campos de batalha ao anoitecer, quando mais de 1 mil pessoas entraram em choque com a polícia antimotim ao se manifestarem contra o Partido Liberal Democrático (PLD), criado com a fusão de três grupos políticos conservadores.

Os críticos afirmam que o governo não está cumprindo suas promessas reformas democráticas e que o povo está descontente com a retração econômica e as condições sociais. Tem havido dúvidas quanto à capacidade do governo de conseguir estabilidade econômica.

Dezenas de milhares de bombas de gás lacrimogênio e incendiárias foram lançadas de parte a parte nos choques entre a polícia e os manifestantes. A polícia antimotim foi atacada com pedras arrancadas ao calçamento.

Dezenas de prisões foram feitas, mas não se soube de imediato o número de detidos.

SUA EMPRESA PRECISA DE UMA AGÊNCIA DE PROPAGANDA PROFISSIONAL E PREMIADA.

A Cannes Publicidade está recebendo mais doze prêmios.
O primeiro deles é internacional, conquistado no FIAP 90 - Festival Ibero-Americano de Publicidade, realizado em Buenos Aires. Os outros onze são medalhas de ouro, prata e bronze que a agência conquistou no Colunistas, a mais tradicional premiação da propaganda brasileira e uma das mais importantes, nas suas várias versões regionais. Só que desta vez, além de ser a agência do Centro-Oeste mais premiada na competição, a Cannes foi além das medalhas. Ganhou dois dos cinco Grandes Prêmios do XIV Prêmio Colunistas Centro-Leste: um para seu diretor de atendimento Zander Campos da Silva Júnior, eleito "Profissional de Propaganda do Ano", e outro para seu cliente Carrefour-Goiânia, eleito "Anunciante do Ano".

Para a Cannes, ganhar prêmios é muito importante. Principalmente se as peças e estratégias premiadas foram consagradas pelos consumidores no aumento das vendas ou da imagem dos nossos clientes. E, também, porque, jurados brasileiros e do exterior, especializados e experientes, reconheceram a qualidade de nossa propaganda.

Se sua empresa está precisando da parceria de uma agência profissional, que administra bem cada cruzeiro da sua verba, e seja acima de tudo, premiada, ligue para 225.0822 e 225.6740 e fale com Zander, Fleury ou Zander Júnior.

A Cannes tem uma das melhores estruturas de atendimento, pesquisa, criação, mídia e produção. Ao seu dispor.

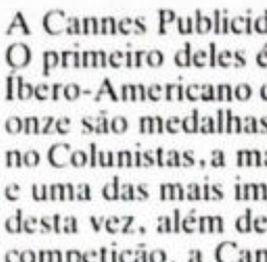

cannes publicidade ltda.

GOIÂNIA: Rua 17-A, nº 933, Setor Aeroporto, Tels.: (062) 225.0822/0612, Telex (62) 2467, Fax: (062) 223-9697, CEP.: 74.320
BRASÍLIA: SDS, Conjunto Baracat, Sala 310, 3º Andar, Tels.: (061) 226.5480/0784, Telex (61) 2692, CEP.: 70.302
CUIABÁ: Rua Cursino do Amarante, nº 348, Tels.: (065) 322.5393/5140, Telex: (65) 2466, CEP.: 78.020

Cabo da Fab confessa assassinatos

O cabo Edivânio Pereira confessou sua participação no assassinato de um casal, em Crixás, no domingo

EDNA SANTOS

O cabo da Força Aérea Brasileira (Fab), Edivânio Carlos Pereira, detido no quartel por deserção, confessou a sua participação no roubo e latrocínio ocorrido em Crixás, na madrugada do último domingo, 6. A Delegacia de Investigações Criminais (Deic) espera o resultado do seu depoimento (ele foi interrogado ontem a tarde) para terminar de desvendar o caso. Os integrantes da quadrilha são: o ex-PM Flavenildo Otaviano da Silva, "Tatá", o 3º sargento, da PM, Pedro Nunes Dourado "Nunes", e um terceiro, conhecido por "Negão", além do cabo da Fab. O Fiat Prêmio vermelho, placa OF-5088, ano 88, foi recuperado ontem pela Delegacia Estadual de Furtos e Roubos de Veículos Automotores (DEFRVA). Segundo o delegado Rubens Desidéri, da Deic, eles poderão ser afastados de suas corporações e, como civis, cumprir pena de 15 a 30 anos de reclusão. A prisão preventiva dos latrocidas foi decretada pelo juiz de Crixás, José Carlos de Oliveira.

Um dos integrantes da quadrilha foi morto e seu cadáver abandonado pelos colegas num ponto de ônibus entre Taguatinga e Gama, em Brasília. Depois, ligaram para a 20ª delegacia daquela cidade e comunicaram que ali havia um cadáver, vítima de acidente de trânsito. Feitos os exames e constatados perfuros de balas em seu corpo, a polícia juntou as peças e descobriu que ele era um dos assaltantes de Crixás.

O delegado Rubens Desidéri disse que Flavenildo Otaviano da Silva, o "Tatá", foi para Crixás a procura de ouro. Lá, uniu-se com o sargento Nunes, o cabo da Fab e o Negão. Formada a quadrilha, resolveram realizar um grande assalto. Roubaram um Monza, placa BP-0077, cor bege, ano 86, de propriedade de Renato Luiz Lemes Lopes. Pintaram o Monza de preto e com documentos de outro carro, da mesma marca, circularam em Brasília, fazendo levantamentos sobre o que pretendiam fazer. Depois de cinco dias, o delegado não sabe explicar o porquê, eles desistiram e resolveram assaltar o comprador de ouro, Adair Bernardes, residente na avenida 10, número 300, Vila Nova, Crixás.

ESQUEMA

Adair encontrava-se em sua residência, juntamente com sua esposa Iraci Maria Estrela Bernardes e uma criança de 10 anos. Os assaltantes arrombaram a entrada da casa e levaram hum milhão e setecentos e trinta cruzeiros. Quando abandonavam a residência no Monza, Adair disparou contra os bandidos, usando uma carabina, e, em companhia de um vizinho, saiu a perseguilos. Na rodovia entre Crixás e Santa Terezinha, a vítima do assalto avistou o carro dos bandidos capotado. Eles atiraram contra seu fusca e Adair, sem ter como voltar, seguiu para Santa Terezinha, procurando a ajuda da polícia daquela cidade.

A quadrilha estava próximo à Cerâmica Marques e assaltaram a casa de seu proprietário, Bonifácio Francisco Marques. Invadiram a residência e quando Bonifácio viu o que estava acontecendo, trocou tiros com os bandidos, ferindo um deles. No entanto, os assaltantes o mataram com dois tiros junto com sua mulher, Elvira Machado Marques, com três, que morreu no local. Após pegarem a chave do Fiat pertencente a Bonifácio, fugiram do local, tomando o rumo de Santa Terezinha. Foram para Itapaci e de lá vieram para Goiânia, onde abandonaram o veículo no setor Santa Genoveva. Segundo o delegado Rubens, eles pegaram um táxi e foram para Brasília. Maria Doralice Vilella, 19 anos, nora de Bonifácio e o comprador de ouro, Adair Bernardes, prestaram declarações na Deic. Maria Disse que os assaltantes usavam roupas de campanha do Exército (camufladas) e portavam armas pesadas. Adair afirmou que na sua residência eles chegaram encapuzados.

ESPANCAMENTO

Servidor de O Globo morre num hospital

São Paulo - Com fraturas no ombro e no braço esquerdo, provocados por maustratos praticados por dois enfermeiros da casa de Saúde Santana, do Inamps, e depois de passar por cinco hospitais, o auxiliar de distribuição de O Globo, nesta Capital, Dilson Roberto Rodrigues Pinto, 33 anos, morreu ontem de manhã. O atestado de óbito aponta enfizema pulmonar e broncopneumonia como causa mortis de Dilson, mas sua irmã Claudete Pinto Anastaci vai denunciar o caso a polícia.

Dilson estava internado há quese um mês na Casa de Saúde Santana, da Previdência Social, acometido de distúrbios no sistema nervoso. Segundo sua irmã, Dilson sofreu maus-tratos na própria casa de saúde, onde dois enfermeiros causaram as fraturas no ombro e no braço esquerdo.

Depois da agressão, Dilson Pinto foi removido durante a madrugada, sem conhecimento da família, para o hospital do Mandaqui, também do Inamps, onde sua cunhada Neusa Maria Ferreira Pinto o encontrou dois dias depois na ala de indigentes, completamente transtornado e reclamando de dores no corpo.

-Meu irmão foi vítima desses criminosos que trabalham no serviço de saúde pública. Ele não tinha nenhum problema de saúde, apenas stress nervoso e acabou morrendo por causa de irresponsáveis - disse Claudete Anastaci.

Sua cunhada Neuza, cozinheira do hospital Mandaqui, afirmou ontem que a Casa de Saúde Santana chegou a proibir a família de fazer visitas, mesmo após os funcionários terem realizado sua transferência às escondidas. Só se soube do drama de Dilson quando ele foi encontrado pela cunhada. Dilson relatou aos parentes os sofrimentos que passou no hospital do Inamps, localizado na zona norte da Capital paulista. Disse que a comida era muito ruim e que sofria frequentes maus-tratos.

Neusa Pinto explicou que, no mesmo dia que reencontrou Dilson, o removeu do hospital Mandaqui para o hospital São Camilo, a fim de ser tratado dos ferimentos no braço e no ombro. Mas, segundo ela, o São Camilo recusou-se a fazer cirurgia, alegando que seu estado era grave. Ele foi então encaminhado para o hospital paulistano, da Golden Cross, no dia 7de abril, onde, após constatada a fratura, os médicos marcaram cirurgia para 19 e lhe receitaram medicamentos para tomar enquanto esperava a operação.

Neusa afirmou que Dilson precisou colocar três pinos de platina no ombro por causa da gravidade dos ferimentos que sofrera na Casa de Saúde Santana.

Poucos dias após a operação ele retornou ao hospital paulistano reclamando que estava sentindo fortes dores no tórax. Foi feita radiografia e constatado problemas pulmonares. Como esse hospital não possui ala especializada em doenças dos pulmões, ele foi removido por ambulância imediatamente para o hospital Santa Cruz, onde o médico Abílio Augusto Fragata Filho constatou que contraira enfizema pulmonar e broncopneumonia já em adiantada evolução.

Segundo o hospital, o auxiliar de distribuição do Globo morreu na manhã de ontem devido ao agravamento de suas condições físicas. Neusa afirmou que a família está revoltada com o caso, pois responsabiliza a Casa de Saúde Santana pelo sofrimento que Dilson passou desde sua internação.

O corpo de Dilson está sendo velado no cemitério Chora Menino, no bairro do Mandaqui, na zona norte de São Paulo. Seu sepultamento será de manhã.

ASSENTAMENTO

Sede da antiga fazenda Santo Antônio que se tornará creche

Gorverno se compromete em atender benefícios

O secretário estadual de Assuntos Comunitários, Pedro Afonso Batista, visitou no último fim de semana as 1.800 famílias que já se encontram assentadas no Jardim Tiradentes, área próxima ao Setor Garavelo. Ele aproveitou a ocasião para anunciar à população do bairro em formação a entrega às Centrais Elétricas de Goiás por parte da secretaria de um pedido de instalação de iluminação do setor.

As famílias, que começaram a ser transferidas há menos de um mês, encontravam-se alojadas de forma bastante precária no Jardim Curitiba IV, Coreto da Praça Cívica, além das que antes estavam cadastradas à espera de receber um lote. O secretário, atendendo reivindicação das famílias, anunciou também que uma das casas da exfazenda Santa Antônio - adquirida pelo governo do Estado para assentamento dos moradores - será adptada para o funcionamento de uma creche. A outra casa da fazenda, que compreende 42 alqueires, num total de 4 mil lotes, deverá se transformar num posto policial, como deseja a Secretaria de Assuntos Comunitários (Seac).

CRITÉRIO RIGOROSO

A Seac está com 40 mil pessoas (ou famílias) cadastradas em Goiânia que, para merecerem um lote, terão que passar pelo crivo da valiação do computador, onde o processo de informatização chegou há poucos dias. As informações relativas a todos os dados do candidato serão cruzados e caso não sejam comprovados os dados de carência, residência nesta Capital pelo menos há dois anos, inexistência de família constituída (solteiro não pode se inscrever), ao invés do direito ao lote o indivíduo estará respondendo por crime de falsidade ideológica (estelionato).

O secretário adjunto, Sebastião Porfírio, explica que a pessoa não tem direito de negociar seu lote com terceiros, nem mesmo na forma de "doações", que já aconteceram em outros loteamentos, entendendo que tal expediente "não passa de uma trapaça usada por aproveitadores para passar seu imóvel à frente", o que define como uma prática nociva. Adianta ainda que o governo estadual irá cuidar daqui para frente somente de situação das pessoas já cadastradas. "Nenhuma invasão que surgir depois disso terá prioridade".

A família que receber um lote da Seac tem a partir de agora sete dias de prazo para ocupá-lo e 30 para morar nele. Porfírio faz questão de frisar que o nome Jardim Tiradentes foi em virtude da maioria das famílias terem se mudado para o local no dia 21 de abril, dia da morte de Tiradentes, e que foi escolhido pelos próprios moradores. Uma importante riqueza do novo bairro é a existência de duas belas nascentes de água e que Porfírio afirma ser de responsabilidade da secretaria e da comunidade a sua preservação. A Celg informa através de sua assessoria de Comunicação Social que o pedido não chegou ainda à Diretoria de Distribuição. Porém, assim que ela o receber irá elaborar o projeto, como faz nestes casos. E tendo a determinação de prioridade dada pelo governador a extensão será feita em seguida.

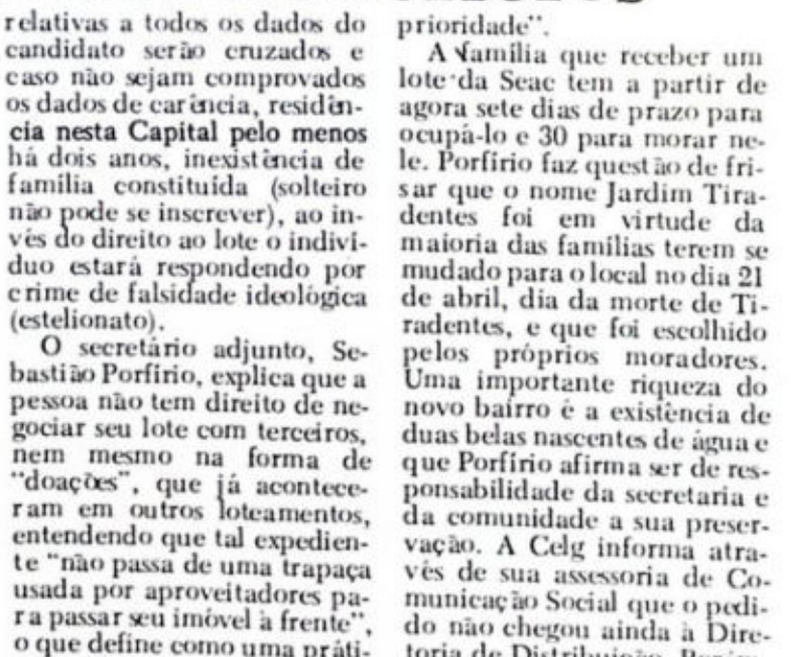

Ivan Vieira

As famílias começam a instalar-se na área

Geraldão quer respostas sobre o anel viário

O projeto de construção do anel viário de Goiânia experimenta uma prova de fogo. O vereador Geraldo Pereira, o Geraldão (PT), em pronunciamento feito ontem na Câmara Municipal levantou pelo menos três questões para as quais espera uma resposta convincente do prefeito Nion Albernaz onde, do contrário diz que "a população poderá sofrer danos irreparáveis".

Dentre os atos questionados o parlamentar menciona a inexistência, comprovada por ele junto a Femago, do Relatório de Impacto do Meio Ambiente-Rima não apresentado pela Prefeitura e a solicitação do parecer para que a Câmara prove uma abertura de crédito no valor de 97 milhões de BTNs para construção da marginal Cascavel. O terceiro ponto de preocupação de Geraldão é de qual será o procedimento que o prefeito empregará para a retirada dos posseiros das áreas e com que critérios os assentará em outro local.

O vereador petista afirma que o caso dos 97 milhões de BTN pedidos isso não se justifica porque, além da Câmara já ter aprovado créditos no ano passado (setembro) no valor de milhões e 659 mil BTNs para todas vias do projeto do anel viário, "o prefeito Nion Albernaz está reivindicando o dobro do que aprovamos e um detalhe: apenas para a margem do córrego Cascavel. Ele está devendo esta explicação", cobra o edil.

Para Geraldão que esteve na redação do **Diário da Manhã** "não se trata de estar contra a busca de uma solução para o trânsito de Goiânia, mas que iniciativas como esta não sejam efetuadas de forma irregular. Depois do projeto pronto ai será tarde demais nos poderão ser irreparáveis para a população", alerta ele, exigindo uma posição firme do prefeito, já que as obras do anel tiveram início na gestão na passada. O vereador do PT, afirmou que o fato dá Prefeitura não ter elaborado seu Rima, não está fazendo as coisas às claras e cita o artigo 225 da Constituição federal. Este estabelece para instalação de obras ou atividades potencialmente causadora de degradação do meio ameiente, "estudo prévio de impacto ambiental ao que dará à publicidade". E pelo que se vê - acrescenta ele - nada foi feito neste sentido.

Em Anápolis setor agrícola entra em greve

Servidores da área de extensão rural, Emgopa, Emater, Casego, Cago lacram suas portas e iniciam greve por falta de pagamento. O escritório da Emater de Anápolis, que mantém 65 funcionários na região, amanheceu com um aviso à entrada do prédio. Fazendeiros e agricultores permaneceram a espera de soluções, o que não aconteceu. Argumentam que há meses sem receber pagamento, a situação tornou-se insuportável e a "parede" foi o caminho reivindicado.

Na Emater-Anápolis, o atendimento aos produtores é feito através de dois engenheiros agrônomos, dois veterinários, duas assistentes sociais e três funcionários administrativos. Os projetos são importantes e não podem sofrer paralisação", dizem fazendo a agricultores que passam a ter problemas de atendimento e acompanhamento nas áreas de produção.

PROPRIEDADES

O pessoal especializado que está em greve, deixa de atender as propriedades de produção assistida englobando meieiros, parceiros, arrendatários e proprietários. Todo tipo de informação é fornecida pelo Escritório-Emater. No campo, o atendimento obedece a um programa anual de trabalho com visitas mensais, atualmente, em dezoito propriedades.

Uma equipe social-econômica constrói sobre educação alimentar, saúde e educação organizacional com grupos de mães, de jovens, de produtores e associações de produtores.

ECONÔMICA

Os produtores são instruídos na parte agrícola dos projetos pecuários, trando, na parte agrícola, preparo do solo, uso de defensivos, fertilizantes, uso de sementes melhoradas, irrigação e comercialização. Citam os engenheiros agrônomos, projetos que estão em andamento, específicos para a área de criadores. Em termos de irrigação, o trabalho engloba tudo, desde cultura de corte e de leite também. Explixa de ser atendida até que esteja envolvem a atender. Afirmam os funcionários que não existe como atender o agricultor se eles estão com fome e sem poder de retomada de crédito. Em face de uma assembléia geral permanente forma sobre o andamento das reivindicações.

O buraco

A cidade inteira ficou de orelha em pé quando começou a correr a notícia. Iracema, moça das mais levadinhas, empregada doméstica na residência de um dos figurões de lá, estava grávida, tinha sido estuprada. O espanto maior devia-se ao fato de que o autor da façanha era um rapazola filho de tradicional família, pai fazendeirão, cheio da grana, que também ficou estupefato com a notícia.

- É... Mas num é pur sê meu filho, qui num vai casá não... Vai tê de reparà o erro...

O coronel engolia em seco aquela circunstância, maldizendo a falta de juízo do filho. Se pelo menos a empregadinha fosse bonita, vá lá. Mas não era. O rosto não era mais feio por falta de espaço e o desastre não era total porque a cabritinha tinha um corpo bem esbelto, dos mais certinhos, cobiçado por tudo quando era marmanjo. "Deve ter sido isso qui indoidou o minino", pensava o coronel, enquanto era providenciado o casamento. Casamento com o qual não concordava o juiz de paz da cidade, encarregado de presidir a cerimônia, particularmente pelo fato de que o noivo era seu sobrinho. Fosse ele o pai, tinha dado um jeito do desmiolado sumir no mundo, só para não ter o desgosto de vê-lo casado com uma coisinha desajuizada daquela, verdadeiro escândalo na cidade. Todavia, já que era obrigado a presidir a cerimônia, fosse feita a vontade do pai.

Na hora de assinar os papéis, formalizando o enlace, o juiz passou a caneta para a moça, com o detalhe de que na época ainda não existiam essas práticas esferográficas de hoje. Tinha-se de molhar a pena num tinteiro para conseguir escrever. Mas toda vez que a noivinha ia levando a pena para molhar no tinteiro, o juiz tirava o vidrinho do rumo. Nova tentativa e nada, novamente o juiz puxava o tinteiro e a moça não acertava. Isso por um tempão até que ela se impacientou e disse assim:

-Ah, seu juiz... O senhor não para com o buraco.

Ao que o juiz respondeu, em cima da bucha:

- Ah, é? Então por que você não fez o mesmo na hora do bem bom? Tivesse feito, eu não estava precisando fazer esse casamento estúpido.

Goiás vence só de 2 a 0

Pela 5ª vez do ano, o Goiás derrota o Goiânia. Agora, só precisa de um empate

O Goiás esteve longe de ser o esmo time que brilhou na maior rte do campeonato Goiano. Mes- o assim, jogou o suficiente para ter o Goiânia - pela quinta vez n 1990 - na primeira partida se- ifinal da segunda fase. Sábado, segundo jogo, o Goiás precisa de n simples empate para chegar à cisão com o vencedor entre Goia- ba e Mineiros.

Os 2 a 0 de ontem refletiram o ue foi a partida. O Goiás começou n cima e marcou logo aos cinco inutos do primeiro tempo, após já r perdido uma grande oportuni- de de gol com o sempre sofrível enevan. O gol saiu de um cruza- ento da esquerda de Jorge Bata- . Agnaldo tocou de cabeça, a bola eou na zaga e sobrou para Luva- r na pequena área só empurrar ra o gol.

A partir da marcação de seu pri- eiro gol, o Goiás arrefeceu seu ritmo, como que poupando-se pa- as finais da segunda fase, que te- o um jogo duro no interior: Goia- ba ou Mineiros. O Goiânia, ob- amente, começou a aparecer no go. Só que sem objetividade algu- a, tanto que o goleiro esmeraldi- Eduardo praticamente não pe- u na bola.

O complicado árbitro José Mar- ano, que no início mandou que o leiro do Goiânia Airton trocasse chuteiras e depois voltou atrás, ntribuiu para atrapalhar o spetáculo". Deixou de dar três naltis - dois para o Goiás e um ra o Goiânia. Sua incompetência rnou o jogo o Go-Go mais violen- do ano.

No segundo tempo, as duas equi- s passaram a jogar com maior ve- idade. Mas as chances de gol ntinuavam a ser alviverdes. O aque alvinegro não existe. O se- ndo gol do Goiás saiu aos 24 mi- tos.

José Afonso

Entre quatro jogadores do Goiânia, Luvanor, caído, marca o primeiro gol do Goiás: depois não fez mais nada

GOIÂNIA X GOIÁS

Aírton	Eduardo
Almeida	Dalton
Joanilson	Richard
Walker	Boni
Iron	Jorge Batata (Lenilson)
Márcio	Wallace
Hamilton	Fagundes
Fabinho (Paulinho)	Luvanor
Junior	Niltinho
Aílton (Elier)	Aguinaldo
Jabuticaba	Benevan (Péricles)
Técnico: Gildásio Barbosa	**Técnico:** Lapola

Local: Estádio Serra Dourada
Renda: Cr$ 215,250,00
Público pagante: 2.314 pessoas
Árbitro: José Marciano
Gols: Luvanor aos 5 minutos do 1º tempo e Jorge Batata aos 24 do 2º tempo.
Cartão amarelo: Joanilson, Fabinho, Dalton, Jorge Batata e Fagundes.

ATUAÇÕES

GOIÂNIA

Aírton - Não teve culpa nos gols que levou. Fez duas boas defesas. **Nota 7**

Almeida - Se atrapalhou nas saídas de bola. No mais, foi bem. **Nota 5**

Joanilson - Chegou junto e deu pancada. Um jogador com raça. **Nota 6**

Walker - Falhou no 1º gol, mas não tremeu. Entrou na **fogueira. Nota 5**

Iron - Fraco no apoio. Acabou levando outro passeio de Niltinho. **Nota 4**

Márcio - Meio perdido, errou passes, perdendo para Luvanor e Fagundes. **Nota 4**

Hamilton - Esforçado, correu, correu, mas não segurou a barra. Regular. **Nota 5**

Fabinho - Lento. Chuta pouco e desperdiça muitas chances de marcar. **Nota 5**

Junior - Cria as jogadas com inteligência, mas pouco objetivo. **Nota 6**

Aílton - Perdido no meio de Boni e Batata. Mesmo assim deu trabalho. **Nota 6**

Jabuticaba - Levou perigo e teve chance de marcar. Pode melhorar. **Nora 7**

Paulinho e Elier - entraram e não pegaram na bola. **Sem nota**

GOIÁS

Eduardo - Assitiu a partida e passou frio. Não viu acor da bola. **Sem nota**

Dalton - O mesmo arroz com feijão de sempre. Se soubesse cruzar... **Nota 5**

Richard - Faz bons lançamentos. Sempre firme na defesa. Bom jogador. **Nota 7**

Boni - Voltou com a mesma garra. Fechou tudo lá atrás. Muito bom. **Nota 8**

Jorge Batata - Teve liberdade para atacar e até marcou gol. Coisa rara. **Nota 8**

Wallace - Otima na cobertura dos laterais e bom toque de bola. **Nota 8**

Fagundes - Joga simples, para o time. Conhece todas as manhas do Goiás. **Nota 8**

Luvanor - Fez o 1º gol, tocou de lado e esperou o jogo acabar. Bom. **Nota 7**

Niltinho - Faz o que quer com o marcador. Como todo **baixinho**, é chato. **Nota 8**

Aguinaldo - Apagado, não repete as boas atuações anteriores. Fraco. **Nota 6**

Benevan - Se tivesse inteligência, seria um bom jogador. Esforçado. **Nota 6**

Péricles - Ainda fora de forma. Regular. **Nota 5. Lenilson** - Sem nota

Seleção de Novos viaja hoje para Toulon (Fr)

Rio - Com 17 dos 20 jogadores nvocados - o goleiro Marcelo, do nérica-RJ, o meia Marcelo Prate, Inter-RS, e o zagueiro Maurício zzin, do Noroeste-SP foram corta- s - a Seleção Brasileira de Novos aja nesta quinta-feira, à noite, ra a França, onde vai disputar o rneio de Toulon no período de 20 7 de maio. O técnico Paulo Mas- que está invicto no cargo, pois patou um e venceu três amisto- s, tem poucas dúvidas na equipe ra a estréia contra os Estados nidos, dia 20.

O desejo do treinador era levar dos os jogadores para a França, de a seleção prosseguirá a prepa- ção para competição, mas seus anos tiveram que ser alterados r medida de economia. A CBF, fase de contenção de despesas, diu a antecipação dos cortes para não gastar mais dinheiro com três passagens. "Foi uma tarefa difícil escolher três nomes, porque o grupo é muito bom" - disse Massa. "os que saíram são ótimos jogadores e não podem desanimar".

O Brasil realizará um amistoso na França, em Nimes, dia 13, contra a seleção principal dos Emirados Árabes, que prepara-se para a Copa do Mundo. É nessa partida que Paulo Massa pretende se definir entre Marcelinho e Paulo César para o meio-campo e Marcelo Henrique e Vânder para o ataque. O time base para Toulon terá Veloso; Cafu, Rogério, Sandro e Cássio, Moacir, Assis, França e Marcelinho ou Paulo César; Marcelo Henrique ou Vânder, e Túlio. Além desses jogadores viajam Carlos Germano, goleiro, Leonardo, lateral, Márcio, zagueiro, e Luís Cláudio, atacante.

MARCAS

FAuGO espera melhor público sábado à noite

A Federação Goiana de Automobilis- o espera a presença de um número ior de torcedores na prova noturna e realizará neste sábado, no Autódro- Internacional de Goiânia, válida la terceria etapa do Campeonato iano de Marcas e Pilotos. A disputa, duas baterias de 30 minutos cada, á início às 22 horas, com cerca de 16 ros no grid.

Américo Larozzi, presidente da Fe- ração de Automobilismo, acredita smo que os torcedores prestigiarão massa a corrida, por entender que vas noturnas são bem aceitas em iânia. "O número de torcedores em vas realizadas à noite no Autódromo Goiânia nunca decepcionou e não se- desta vez que deixarão de compare- ", disse Larozzi, assinalando que bom motivo para que o público stigie a disputa é a promessa de uma rida de alto nível e em clima de fi- ".

O dirigente afirmou que a única coisa que poderá servir de obstáculo é a chuva. "Tem chovido nos últimos dias, é verdade, mas São Pedro nos dará uma força neste sábado", frisou Américo Larozzi. "De qualquer forma", explicou, Larozzi, "não teríamos outra saída para realizarmos a terceira etapa do Goiano de Marcas. No sábado, durante o dia, não seria possível. Muito menos no domingo, já que teremos a Fórmula 1 cedo e o jogo do Brasil à tarde. Como poderíamos concorrer com esses eventos? Nunca", disse.

Os pilotos aprovaram a realização da corrida à noite. Dailson Ramos, vencedor da primeira etapa e líder do campeonato, afirmou que "correr à noite é muito vantajoso. O desgaste do carro é bem menor e o do próprio piloto. Tem mais: não há nenhum empecilho nisso, principalmente porque o torcedor sempre gostou de provas noturnas". A tomada de tempo para a formação do grid da largada acontecerá amanhã, em uma sessão de treinos das 21 às 21h30.

XIII Jico vai agitar o Colégio Objetivo

O Colégio Objetivo, através de eu Departamento de Educação ísica, estará realizando neste sá- ado, dia 12/05/90, à partir de h30, em seu centro esportivo na nidade do Setor Bueno, as sole- idades de abertura do XIII **Jico** - ogos Internos do Colégio bjetivo/Versão 1990.

rata-se da maior competição es- dantil interna anualmente rea- zada, que envolve grande con- ngente de alunos deste colégio s modalidades coletivas e indi- iduais oferecidas para disputas.

O **Jico** surgiu no ano de 1978 e dai para frente não mais parou de crescer em suas disputas, tornando-se verdadeira "olimpíada" onde os alunos participantes buscam a vitória através da disciplina e do potencial técnico coletivo, tendo sempre como meta prioritária a amizade e o respeito, quer pelos companheiros como pelos adversários.

A festa do XIII **Jico** promete ser bonita e colorida onde as cores azul e branco do Colégio Objetivo misturar-se-ão ao verde-amarelo de nosso Brasil no ano da Copa.

FLASHES

Futsal — Dois jogos darão prosseguimento amanhã à noite à Taça Governador do Estado de Goiás de Futebol de Salão, em sua segunda rodada: Vila Romana pega a AABB às 19h30; e às 21h o Clube Jaó (Antárctica/Beg) enfrentará o Goiás. As duas partidas acontecerão no Ginásio da Serrinha. Cinco equipes participam da competição: Clube Jaó, Vila Romana, AABB, Goiás e Aparecidense.

Atletismo — A Federação Goiana de Atletismo promoverá nestes sábado e domingo os campeonatos goianos de Atletismo Juvenil e Menores. As provas serão realizadas na Esefego. Para o juvenil, a idade máxima é de 19 anos, enquanto que para o menores é de 16 anos. Os interessados poderão se inscreverem até amanhã, na sede da federação, no Estádio Olímpico.

Desaparecido —Procura-se um presidente: Ailton Lélis, presidente da Federação Goiana de Basquetebol, desapareceu há algum tempo da sede da entidade, onde não tem ido sequer para despachar. A papelada está se acumulando nas mãos da secretária e, com isso, a desorganização já tomou conta do basquetebol. Sabe-se apenas, como única pista, que Ailton Lélis á auxiliar do prefeito Nion Albernaz na Superintendência de Parques e Jardins.

Mineiros vence — O Mineiros saiu na frente na luta contra o Goiatuba por uma vaga na decisão da segunda fase do Campeonato Goiano. Jogando ontem em casa, no estádio Odilon Flores, o Mineiros venceu por 2 a 0 e agora precisa apenas de um empate, sábado, no Divino Garcia Rosa, para ir à final com o vencedor de Goiânia e Goiás.

Acordo — A Confederação Brasileira de Futebol espera apenas um acordo com clubes e as TVs para definir as datas e os locais dos jogos do Campeonato Brasileiro de Futebol. "Queremos evitar os problemas do ano passado", disse o diretor Luís Carlos Calomino. "E preciso saber quais são os jogos que serão transmitidos aos sábados, domingos e feriados", esclareceu.

Seleção — Terminou em 11 a 0 o coletivo de ontem da Seleção Brasileira, em Teresópolis. Jorginho, o destaque do treino, marcou dois gols, Müller e Silas, um cada. Estes foram os marcadores dos primeiros 50 minutos, enquanto esteve em campo a equipe titular - a mesma que começou o jogo com a Bulgária sábado passado. Mas o técnico Sebastião Lazaroni não descarta a possibilidade de promover a entrada de Mozer e Dunga, domingo, no Maracanã, com a Alemanha Oriental.

Galvão — A diretoria da Juventus, da Itália, desistiu de Aldair mas ainda quer um zagueiro da Seleção Brasileira. O nome visado é o de Mozer, do Olympique, de Marselha. A possível contratação de Mozer pela Juventus foi anunciada pelo jornal Gazzetta Dello Sport, terça-feira. Mauro Galvão também está na mira dos italianos.

Tênis — A brasileira Andréa Vieira passou ontem pela austríaca Judith Wiesner por 5-7, 7-5 e 6-2 e se classificou para a 3ª rodada do Aberto da Itália. Favoritas como Arantxa Sanchez e Martina Navratilova também venceram ontem.

Holanda — A seleção holandesa não terá os jogadores do Milan - Gullit, Van Basten e Rijkaard - para a etapa final de treinamentos para a Copa.

O QUE ACONTECE, O DIÁRIO CONTA TUDO EM DETALHES.

Você fica sabendo em detalhes tudo sobre todos os assuntos. O que acontece aqui, no país e no mundo. Assine o Diário agora e aproveite o plano semestral por apenas Cr$ 4.300,00.

Diário da Manhã

LIGUE 224-2666/261-7494 E ASSINE O DIÁRIO

QUEM ASSINA O DIÁRIO CONHECE A VERDADE MAIS CEDO.

ATRAÇÕES DO DIA

Oh! Calcutá!, peça musical-erótico-cômico está até domingo no Teatro Goiânia

TEATRO

••• **Oh! Calcutta!** estréia hoje às 21 horas no Teatro Goiânia. Peça musical-erótico-cômico, ela traz a fama de ter ficado por quase 20 anos em cartaz na Broadway. Com a direção de Kiko Jaess e um elenco de atores e bailarinos jovens, tendo, como não poderia deixar de ser corpos perfeitos, o espetáculo é marcado por muita descontração e composto por vários quadros com dose de humor. Ingressos na bilheteria do Teatro Goiânia a Cr$ 600,00 e 300,00

••• **Monólogos da Loucura** - do ator e diretor Marcos Pedrosa e realizada pelo Movimento Arte Criação Pau-a-Pique. Continua em exibição até domingo às 21 horas, no Teatro Yguá, Centro Cultural Martim Cererè. Propõe um convite à psicanálise, estimulando a platéia e buscando o debate. Ingressos a Cr$ 100,00

EXPOSIÇÕES

••• Amanhã é o último dia da mostra de objetos da escultora **Nazareth Pacheco** na Itaugaleria (Av. Goiás, 300, Centro). A artista plástica paulista, 28 anos, define que, ao primeiro impacto, o observador pensa estar em uma câmara de tortura. Mas está apenas diante de seus trabalhos, que são pinos de borracha negros, que projetam uma agressividade para o espaço à sua volta.

••• A Secretaria Municipal de Cultura, através do Núcleo de Cultura Popular, está promovendo a **Semana do Artista Plástico.** Para participar, basta levar sua obra de arte para exposição, que começa às 20h30. O local é o Museu de Arte de Goiânia, no Bosque dos Buritis, setor Oeste.

EVIDÊNCIA

LUIZ CARLOS

Prefeito Nion Albernaz e o diretor do Parque Mutirama, Benitez Brandão Calil, um dos mais eficientes colaboradores da administração municipal, em recente reunião política

Viva o assalto!

Sequestro no Brasil acaba virando um bom negócio. Além da grana tirada das vítimas, os sequestradores contam ainda com as mordomias oferecidas pela Justiça. Exemplo disso são os sequestradores do empresário paulista Abílio Diniz que vão cumprir pena de oito anos, no máximo, em regime semi-aberto, com direito de passarem os fins de semana nas embaixadas de seus países, por decisão do juiz Roberto Caldeira Barioni.

Se já fogem das prisões de segurança máxima, imaginem o que não será no regime semi-aberto.

Oportunismo

Tão logo começou o descongelamento alguns comerciantes já estão reeditando uma velha tècnica de calar a boca do consumidor quando este ameaça uma reclamação contra os aumentos dos preços. As academias de ginastica e cursos livres resolveram aumentar seus preços nesta segunda-feira, justificando para os clientes que "o Collor autorizou". Segundo os proprietários, agora só estão congelados os gèneros de primeira necessidade. O resto...

Exposição de presentes

A primeira-dama do Município, Geralda Borges Albernaz, inaugurou ontem à tarde no Museu de Artes de Goiânia uma exposição de presentes para o Dia das Mães. São mil peças confeccionadas pelos menores que integram o projeto "Trabalhando com as mãos", mantido pela Fumdec, que serão comercializadas até domingo.

A renda obtida será aplicada no próprio programa e na remuneração dos pequenos trabalhadores a título de incentivo.

PRIVÊ

As domadoras do Lions Sul se reuniram anteontem em torno do seu chá mensal, anfitrionado por Bely Sobrosa em sua casa.

•••

Também na terça-feira as integrantes do Lions Tocantins promoveram um chá, capitaneado pela domadora Mércia Ferreira Messias.

•••

Pecuarista Geraldo Ramalho e Ely abriram as portas de sua casa sábado passado para comemorar, com um jantar, o aniversário da anfitriã.

•••

Hoje quem troca de idade é o deputado Wagner Guimarães Nascimento e as **socialites** Marilene de Andrade Carvalho Tahan e Maria Luiza Barbosa da Cruz.

•••

O casal de empresários Virmondes-Waleska de Souza reúne amigos hoje em seu amplo apartamento do edifício Itatiaia para comemorar o oitavo aniversário da filha Débora.

•••

Depois de um período de recesso em função das suas constantes viagens a Roraima, o empresário rural e advogado Carlos Alberto Antunes voltou a colaborar na administração do seu Vila Nova.

•••

Médico Benjamin Barbosa Roriz e Ignês receberam os amigos ontem em **open house**, a propósito do aniversário dele.

•••

O goiano de Anápolis Linderberg Aziz Curi, há anos radicado em Brasília, foi eleito para presidir a Executiva regional do PMDB da Capital federal, onde disputará o governo pelo partido.

•••

O Clube da Feijoada promove neste sábado um almoço especial na casa do médico Paulo Tarcísio Crus e Sônia em comemoração ao Dia das Mães.

•••

Norma Medeiros de Oliveira, mulher do empresário/hoteleiro Roldão de Oliveira, circula elegantíssima depois de perder 13 quilos na balança.

Médico José Gomes de Paula e Ana Maria, que hoje recebem os amigos em open house para comemorar o aniversário dele

HORÓSCOPO

ÁRIES (de 21/03 a 20/04) REGENTE: Marte. **TE.** Disposição um tanto insegura e inf... vel. Está faltando na sua cabeça a ... que é mais e o que é menos importante ... você acaba se confundindo. Procure se ... trar, para saber qual é o desejo do fundo ... coração, independentemente do que ... pesam.

TOURO (de 21/04 a 20/05) REGENTE: ... NUS. Poderá haver uma certa indecisão ... to a sua vida profissional. Você se encontra ... ma espécie de encruzilhada. Qualquer ... minhos que tome é vantajoso. Portanto ... vale a pena perder tempo e energia ... das. O que tiver que decidir, que seja ...

GÊMEOS (de 21/05 a 20/06) REGENTE: MERCÚRIO. Astral um tanto instável. ... melhor saída é mergulhar de cabeça no ... lho. Deste modo, você não se dá tempo de ... pensando bobagens. De vez em quando, ... samos de um descanso à nossa mente ... da, usando antigas sabedorias.

CÂNCER (de 21/06 a 22/07) REGENTE: LUA. A Lua está trazendo excelentes vi... para sua vida material. Os negócios de... projetos avançam, e o dinheiro vem se ... nhando para o seu bolso. Você está ... objetivo. Dia de sucesso também para ... prestígio profissional.

LEÃO (de 23/07 a 22/08) REGENTE: SOL. Lua poderá dar um grande impulso no ... abrindo seus olhos para algumas coisas. ... tão confiante em si mesmo, que muitas ... subestima o inimigo, e acaba entrando ... no. Pior é que você esquece rápido de... seus fracassos. Hoje a Lua estará ... sua memória.

VIRGEM (de 23/08 a 22/09) REGENTE: MERCÚRIO. Hoje pode contar com a ... minação para conseguir o que deseja. N... se que pensamentos de dúvidas e ... alterem o seu estado emocional a ponto ... judicar a sua atração em outras áreas. ... goas antigas e mofadas, você arquiva, ... solver num momento mais propício.

LIBRA (de 23/09 a 22/10) REGENTE: ... NUS. Sensação de segurança e auto-co... que influenciará beneficamente a sua vi... fissional. A rotina de trabalho, muita ... causa um desgaste na criatividade e na ... ção das pessoas ao redor. Quando ... guém animado, é um bálsamo. Hoje é a ... vez.

ESCORPIÃO (de 23/10 a 21/11) REGENTE: PLUTÃO. Momento particularmente ... vel para o trabalho e o setor financeiro. ... Junto, tudo o que você conseguir hoje ... carecer de durabilidade e estabilidade, ... der vazão a uma tendência para a ... e até negligência. Mantenha-os dentro ... limites.

SAGITÁRIO (de 22/11 a 21/12) REGENTE: JÚPITER. Tendência a ser cuidadoso e ... sável no trabalho, e até respeitar as re... se sentir oprimido. Sua capacidade de ... nizar e assumir responsabilidades, está ... te, assim como o espírito de liderança. ... um guia diligente e vitorioso.

CAPRICÓRNIO (de 22/12 a 20/01) REGENTE: SATURNO. Tendência para ... diversões. Sorte oscilante no jogo ou em ... culações financeiras. A vida doméstica ... mais ou menos calma e controlada, sem ... mas também sem grandes alegrias. Si... te marasmo poderá acabar deixando ... so. Calma.

AQUÁRIO (de 21/01 a 19/02) REGENTE: URANO. Momento favorável para su... profissional. Desejo sincero de progred... bedoria na utilização dos meios para ... lo. O trabalho será visto de uma forma ... ria e responsável, apesar de, no momento ... ver uma enervante instabilidade financ...

PEIXES (de 20/02 a 20/03) REGENTE: TUNO. Momento de tensão e dificuld... relacionamentos afetivos, pois você est... a emoções fortes. Poderá reagir de modo ... vel, impulsivo e combativo. Quando ... nos espera, estará envolvido em bri... mais parecem terremotos.

PERFIL

Nome: Jorge dos Reis Braga
Profissão: Cartunista
Cidade e data nascimento: Patos de Minas - 04/02
Signo: Aquário
Perfume: De mulher
Religião: Deus
Mau gosto: Chacareiro com pose de latifundiário
Coisa que incomoda: Pacotes governamentais
Um amigo: Aquele que não me cobra nada
Ator: Eu
Atriz: Eu, em papel feminino
Cantor: (Agora é sério) Agostinho dos Santos
Cantora: (também) Elis Regina
Filme: Esse mundo é dos loucos
Livro de cabeceira: Don Quixote (Semwalmir)
Um poeta: Carlos Drummond
Escritor preferido: João Guimarães Rosa
Compositor: Beethoven
Música: 6ª de Beethoven (Pastoral)
Artista plástico: Michel Angelo
Mito: Charles Chaplin
Presente que gosta de dar: Nenhum
Presente que gosta de receber: Todos
Motivo de orgulho: Meus filhos e meu pai
Personalidade: Ghandi
Distração preferida: Cinema
Mulher elegante: A que se entender comigo
Homem elegante: O que não competir comigo
Uma Cidade: Lisboa
Mania: Roer unhas
Restaurante: Cliff
Qual o mais grave dos sete pecados capitais: Inveja
Quem deixaria numa ilha deserta: Eu e uma loura (bonita e boa)
Um político: Jorge Braga
Momento profissional mais importante: O atual
Prato preferido: de louça
Bebida: Scotch
Uma frase: Quem bebe morre, quem não bebe morre, então vamos beber...

DIA & NOITE

ANA MANUELA

Em uma única apresentação hoje, no Cliff restaurante, a cantora/compositora Angela Rô Rô deverá mostrar um show bem intimista, se acompanhando do piano. Rô Rô brindará o público com os maiores sucessos de sua longa carreira (10 anos) como Amor Meu Grande Amor, Mares da Espanha, Não há cabeça, Smile, Tola foi você, Só nos resta viver e ainda com algumas passagens do repertório dos Beatles.

Momentos de alegria e emoção foram vividos pelo público que compareceu no show da magnífica Elizeth Cardoso, no Cliff restaurante, em setembro de 88. (foto José Afonso)

O silêncio da Divina

Divina, magnífica, enluarada e talvez única. A música popular brasileira está de luto com a morte da grande Elizeth Cardoso. O silêncio volta a ser notícia nos meios musicais e a noite fica cada vez mais vazia. Elizeth era realmente única e absoluta. Cantava como ninguém com sua voz romântica e aveludada.

Tivemos o prazer de conhecê-la quando de suas duas apresentações no Cliff Restaurante, aqui em Goiânia. A casa estava completamente lotada. Mulher altamente espiritualista, Elizeth acima de tudo adorava estar no palco. Voz, gestos e passos mágicos a transformavam em sublimidade, cheia de vida!

Enquanto ficamos mais pobres com as ausências de Maysa, Clara Nunes, Elis Regina e Elizeth Cardoso, o céu se regala com suas presenças.

É como em CANÇÃO DE AMOR, que a Divina interpretava maravilhosamente "deixastes meu coração vazio, deixastes a saudade..."

Nova sede do CTG

No último sábado foi inaugurada a nova sede do **Centro de Tradições Gaúcha - CTG** - antiga sede do Clube Goyá, saída de Trindade. O patrão Francisco Severo Minho programou para brindar os gaúchos que aqui residem um delicioso churrasco, ao som do conjunto típico Terrinha, com prendas e peões apresentando um belo fandango, bem aos moldes do CTG de Porto Alegre. Quem foi, saiu encantado com a hospitalidade dos gaúchos e da alegria que por lá reinou.

••• Todas as sextas-feiras, a gauchada se reúne para discutir assuntos da entidade e é claro, promove o churrasco da amizade.

Tira-gosto

••• A pediatra Nelcy Bose do Amaral, dos quadros da Sanago, será homenageada por colegas e amigos, no dia 11, sexta-feira, com um churrasco na chácara do colega odontólogo Marcus Rochael. O evento tem um motivo todo especial. Nelcy acaba de ser designada para a gerência de Benefícios da empresa que trabalha.

••• O presidente do Ipasgo, Roberto Maia e sua bela mulher Fátima receberam alguns jornalistas no último sábado para um jantar em grande estilo. Fátima mereceu os elogios dos presentes, visto ter apresentado um cardápio da melhor categoria: Bobó de Camarão, Rosbife, Frango Gratinado. Nota dez para o casal.

••• Quem liga dando notícias é a cantora Anete Teixeira. Passou 15 dias curtindo as belezas do Araguaia, no acampamento da empresária Salete Ritter - leia-se kuriala. Está toda animada para voltar a se apresentar na noite. Uma boa notícia.

••• Ontem o empresário Enio Ferreira, do restaurante Uai aniversariou. A comemoração foi no próprio restaurante ao lado de Edna fazendo as honras da casa. Muitos abraços e brindes foram dados.

••• A propósito, uma delícia a feijoada que a casa oferece aos sábados. Estive almoçando em companhia de Neila Valadares, Ademar de Andrade, vereador Ageu Cavalcante, Pita Júnior e Marizete Pacheco.

••• Para a primeira quinzena de junho estaremos promovendo o show **A noite dos Astros**, com o apoio do Cliff e com clientes da casa. Uma noite memorável com gente que gosta de cantar e que realmente tem talento. Voltarei ao assunto.

TEATRO

Novamente em Goiânia a divertida e sensual Oh! Calcutta!

Sem roupa, sem censura

Há quase 20 anos em cartaz na Broadway e já encenada nos mais diversos palcos de todo o mundo, a peça erótico-musical-cômica Oh! Calcutta! estréia hoje, às 21 horas, e fica até domingo, no Teatro Goiânia, com uma nova versão e, agora, sem cortes. Idealizada por Kenneth Tynan, um dos mais famosos e irônicos críticos de teatro, a montagem inicialmente deveria constar de quadros com doses de humor, música e dança, mas que não passasse de uma grande brincadeira.

Do humorista Jules Feiffer ao músico John Lennon, da dupla David Newman e Robert Benton ao dramaturgo Samuel Beckett, além de Leonard Melfi, foram parceiros de Kenneth Tynan, escrevendo quadros que exploram e brincam com as fantasias sexuais que proliferaram nos anos 60. A união de todos os quadros se deu com coreografias montadas sobre músicas, como por exemplo "Pas-de-Deux" que abre o segundo ato.

A peça é dirigida por Kiko Jaess, produzida por Lílio Alonso e Billy Bond; a produção executiva é de Andréa Oliveira e cenários de Carlos Sá. A coreografia é de Dinah Perry e o elenco conta com atores e bailarinos jovens. Quem entrou no ritmo de **Analista de Bagé**, última peça apresentada no Teatro Goiânia não deve perder Oh! Calcutta!, em que todos os atores entram em cena nus. Aos mais sisudos e comportados vale a pena de relaxar e apreciar o humor irreverente do espetáculo.

SERVIÇO

Oh! Calcutá! - direção de Kiko Jaess; produção de Lílio Alonso; cenários de Carlos Sá; coreografia de Dinah Perry. Com Cláudia Koppa, Cláudia Lúcia, Wagner Maciel, Eva Jacobino, Paulo Vieira, Valéria Sândalo, Vera Beiro, Diana Di Bento, Roberto Silva, incluindo participação especial de Kiki Sudário (do Piauí) e Eduardo Rodrigues. **Teatro Goiânia** *- horas, ingressos a 600,00.*

DM Revista
DIÁRIO DA MANHÃ Goiânia. 10 de maio de 1990

CINEMA

O mundo com o pé esquerdo

ealizado na Irlanda, nge das pressões de ollywood, **Meu Pé squerdo** conseguiu gradar com um roteiro elodramático, mas nsível, discreto e, or vezes, engraçado. nto com **Harry e lly**, a estréia multânea em Goiânia romete inaugurar ta semana com imos filmes

PAULO CESAR SANTOS

O Oscar de melhor ator deste ano pode ser visto em Goiânia. O Fil- "Meu Pé Esquerdo" estréia hoje cines Capri e Center II. O de- penho do ator Daniel Day Lewis bem cuidada direção de Jim She- an transformaram o que poderia mais um drama sobre cadeiras de las numa das melhores obras pre- adas pela Academia. Apesar da fica ao enredo do filme, conside- lo por muitos melodramático, eu Pé Esquerdo" tem batido as bi- terias de "Conduzindo Miss sy", o vencedor do Oscar. O ator ndês com 32 anos desenvolveu a carreira voltada para o teatro, já participou de cinco filmes: linha Adorável Lavanderia", ma Janela para o Amor", "A In- tentável Leveza do Ser", "Stars Bars" (inédito no Brasil) e "Meu Esquerdo".

O desenrolar do filme é previsível, a interpretação de Lewis e de nda Fricker, vencedora do Oscar melhor atriz coadjuvante, não iam a história cair no lugar co- um. Baseado na vida do irlandês risty Brown, cuja paralisia cere- l só permitia o movimento de seu esquerdo, o enredo conta o drama um personagem que consegue ltrapassar todos os preconceitos e di- uldades. A estrutura narrativa é ples e linear, com a utilização de sh-backs. O primeiro plano do fil- por exemplo, tem continuidade o último e mostra o encontro de

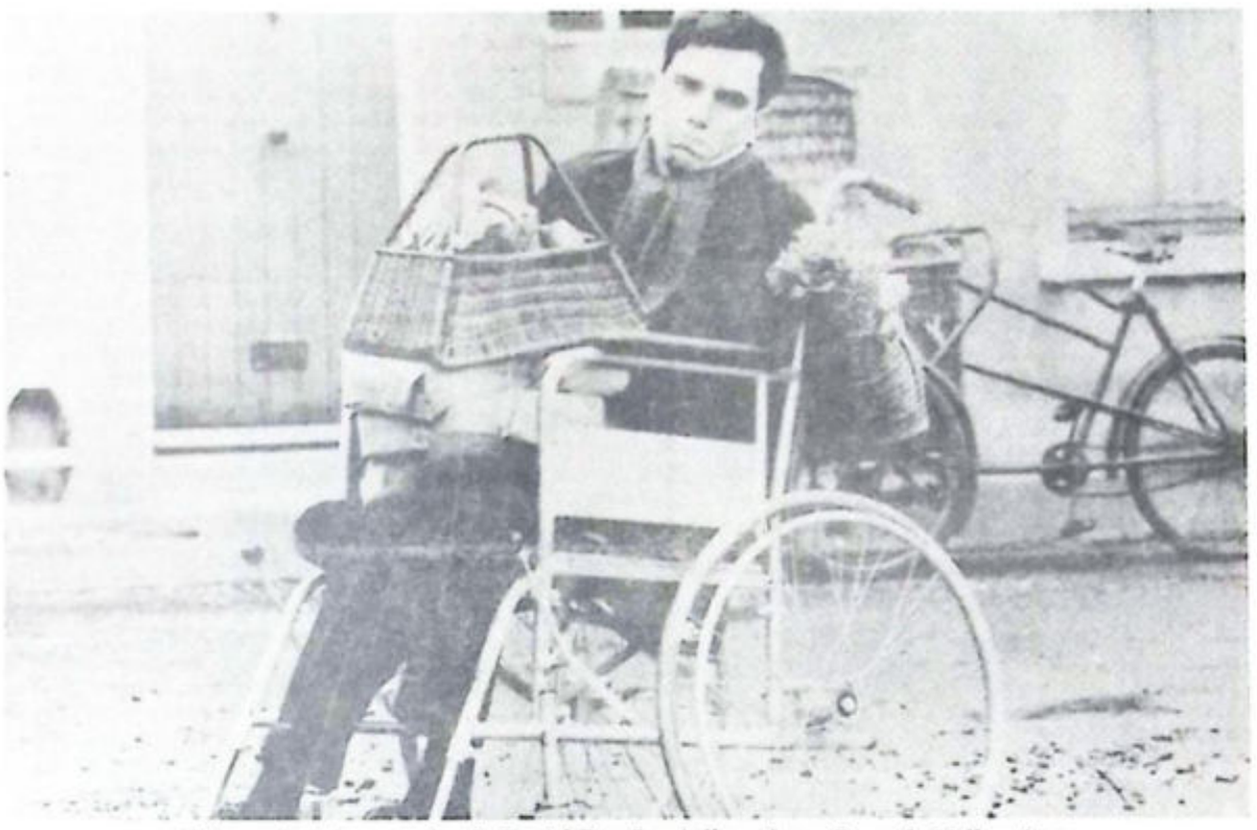

O impecável desempenho de Daniel Day Lewis lhe valeu o Oscar de Melhor Ator

Brown (Lewis) com Mary Carr (Ruth McCabe), enfermeira com quem se casará e viverá até sua morte. O restante da história são memórias da infância e da adolescência, marcadas pela incompreensão do pai e o apoio especial da mãe (Brenda Fricker).

Além de Brenda Fricker e Daniel Day Lewis, o desempenho de Hugh O'Connor, o menino que interpreta Christy Brown na infância, também merece atenção. Uma produção modesta, "Meu Pé Esquerdo", se transformou numa verdadeira revelação com atores pouco conhecidos e um diretor estreante. A revista **Time** em abril mostrou uma matéria especial sobre a distribuidora do filme que se especializou em patrocinar filmes baratos e atraentes, que têm se transformado em grandes sucessos de bilheteria. "Cinema Paradiso" (Oscar de melhor filme estrangeiro), "Sexo, Mentiras e Videotape" e agora "Meu Pé Esquerdo" constam do currículo da empresa. Daniel Day Lewis, no entanto, é a grande estrela do filme.

Stephen Frears não acreditou quando um garoto de ar aristocrático o procurou diversas vezes em busca do papel de Johnny, em "Minha Adorável Lavanderia". O filme de Frears foi a primeira aparição de sucesso do ator no cinema. A seguir veio "Uma Janela Para o Amor", onde interpretava o pedante aristocrata Cecil Vyse e "A Insustentável Leveza do Ser", cuja sensualidade de neurocirurgião Thomas o incluiu na galeria dos sex-simbols. Ele garantiu em uma entrevista ao jornal francês Liberation que mergulha em seus personagens completamente. E "Meu Pé Esquerdo" é o melhor exemplo do estilo Lewis.

"Escolhi a maneira mais dura para criar o personagem. Colocar-me na situação de Christy Brown para compreender o que se passava em seu cérebro e a reação das pessoas diante dele: um supremo problema de comunicação", explicou o ator para o fato de durante oito semanas de filmagens serempurrado numa cadeira de rodas, até mesmo fora dos estúdios, ser alimentado com pequenas colheres e evitar falar normalmente antes do último dia de gravações, além de ter passado dois meses numa clínica de crianças paralíticas. O roteiro de "Meu Pé Esquerdo" apareceu na porta de sua casa por acaso. "Um dia de manhã, acordei, e lá estava este envelope em cima do capacho. Nenhuma carta, nenhuma explicação. Fiquei muito impressionado com o título e pela primeira página, extraordinária, que explicava a vida de um pé - como ele era capaz de fazer qualquer coisa. Quando acabei de ler, só me restou levantar e dançar como um louco no meio da minha sala".

Como Pepe Escobar escreveu para o Estado de São Paulo, a leitura da autobiografia revela que Christy Brown era uma espécie de guerrilheiro urbano munido de cadeira de rodas e uma malícia extraordinária para subverter qualquer preconceito sobre como um paraplégico deveria se comportar. E Lewis conseguiu subverter os padrões de Hollywood. O complexo espectro de emoções coberto por Daniel em sua performance reduz o pobre Tom Cruise no filme de Oliver Stone a um patético autômato, que para exprimir sofrimento só consegue gritar. O trabalho de Daniel Day Lewis representa uma vitória do gênio sobre o esforço burocrático, em um universo implacável, que privilegia o artifício sobre a verdade.

Billy Cristal e Meg Ryan são dois colegas de faculdade que vão tentar carreira em Nova York

Recriando Woody Allen

Outra estréia no circuito comercial foi o novo filme do diretor Rob Reiner, "Harry e Sally - Feitos um para o outro", em cartaz nos cines Center I e Astor. Uma carona une Harry(Billy Cristal) e Sally (Meg Ryan), dois colegas de universidade que vão tentar carreira em Nova York, mas seus temperamentos são muito diferentes e eles se perdem de vista. Em encontros espaçados ao longo de 20 anos, eles passam a se interessar mais um pelo outro e se tornam amigos. O filme explora com graça as dificuldades que eles têm para desenvolver um relacionamento amoroso. A maioria dos críticos comparou o enredo às comédias de Woody Allen.

Mas apesar da excessiva inspiração em Allen, o filme de Reiner ("Conta Comigo", "A Princesa Prometida"), foi bem recebido pelo público. As comparações, no entanto, são evidentes. Além da tradicional Nova York de Allen, há as músicas de Gershwin e até o figurino. O chapéu coco e as roupas masculinizadas de Diane Keaton em "Noivo Neurótico, Noiva Nervosa", são recriados por Meg Ryan. O diretor nega as semelhanças. "Acho que as comparações são porque o filme se passa em Nova York. Mas a sensibilidade é totalmente outra. Os filmes românticos de Allen são todos sobre relações que não funcionam. No meu há uma celebração de como as pessoas podem ficar juntas".

O filme foi a décima bilheteria de 1989, arrecadando US$ 100 milhões, quantia jamais alcançada pelas produções de Allen. E, além disso, lançou ao estrelato a roteirista Norah Ephron, que concorreu ao Oscar de roteiro original. Uma produção média, o filme de Rob Reiner vale a pena ser conferido, especialmente diante das fracas opções constantemente oferecidas nos cinemas goianienses. (PCS)

aisagem de Kooning é leiloada

Nova York (UPI) - na paisagem de 1957 ntada pelo artista stico norte- ericano Willem de oning foi vendida ontem por 7,2 mi- es, o maior preço já go num leilão de arte ntemporânea na Ga- ia Sotherby, em Nova rk.

O preço de "Palisade" alicada), contudo, fi- u abaixo da margem tre oito e dez milhões ada pela galeria para comercialização do adro.

Outro preço recorde tidos no leilão de on- à noite incluiu a nda do quadro Untitled", de Cy ombly, ambos ad- ridos por 5,5 milhões dólares cada um.

As vendas de anteon- totalizaram 55,9 lhões de dólares, uma eita maior do que a tida na comercializa- o de obras de arte con- porânea durante to- o ano de 1987.

Na avaliação de Lucy ichell-Innes, diretora Departamento de Ar- Contemporânea da aleria novaiorquina, resultados dos negó- s realizados no leilão ram menores que as timativas da Sotherby, as refletem uma plosão de preços na te do nosso tempo". gundo ela, o mercado arte contemporânea sceu cerca de 20 vezes tre 1984 e 1989, sal- do de uma receita de milhões em 84 para 0 milhões de dólares 89.

O poder da tecnologia no seu televisor

- Redes Nacionais
- Novas emissoras em UHF
- Canais Internacionais
- Filmes
- KTV Jockey Clube
- Notícias 24 HS - CNN
- Clips
- Música sem interrupções
- Rádios AM, FM, OC

A partir de maio 5 antenas parabólicas internacionais dirigidas aos satelites

35 CANAIS DE TV
20 CANAIS DE FM

TVCABO® GOIÂNIA

CANAL ZERO VIDEO E ANTENAS COMUNITÁRIAS LTDA.

RUA 15, Nº 397 - SETOR OESTE - FONE: (062) 242-0116 - CEP 74320 - GOIÂNIA - GO

Perímetro da primeira fase de implantação em Goiânia

Rua 15 n.º 397 -- Setor Oeste -- Fone: (062) 242-0116
CEP 74320 -- Goiania-Goiás

TODOS OS SERVIÇOS SERÃO PROGRESSIVAMENTE LIBERADOS DE ACORDO COM AS NORMAS DO MINISTÉRIO DAS COMUNICAÇÕES

Andam dizendo por aí que o Collor usa a bateria Heliar: céu, terra e ar.

USE E ABUSE

"Se Deus existe, por que Ele não me dá um sinal da Sua existência? Como, por exemplo, abrir uma bela conta em meu nome num banco suíço" (Woody Allen)

PÁRA-CHOQUE

FABIO NASSER

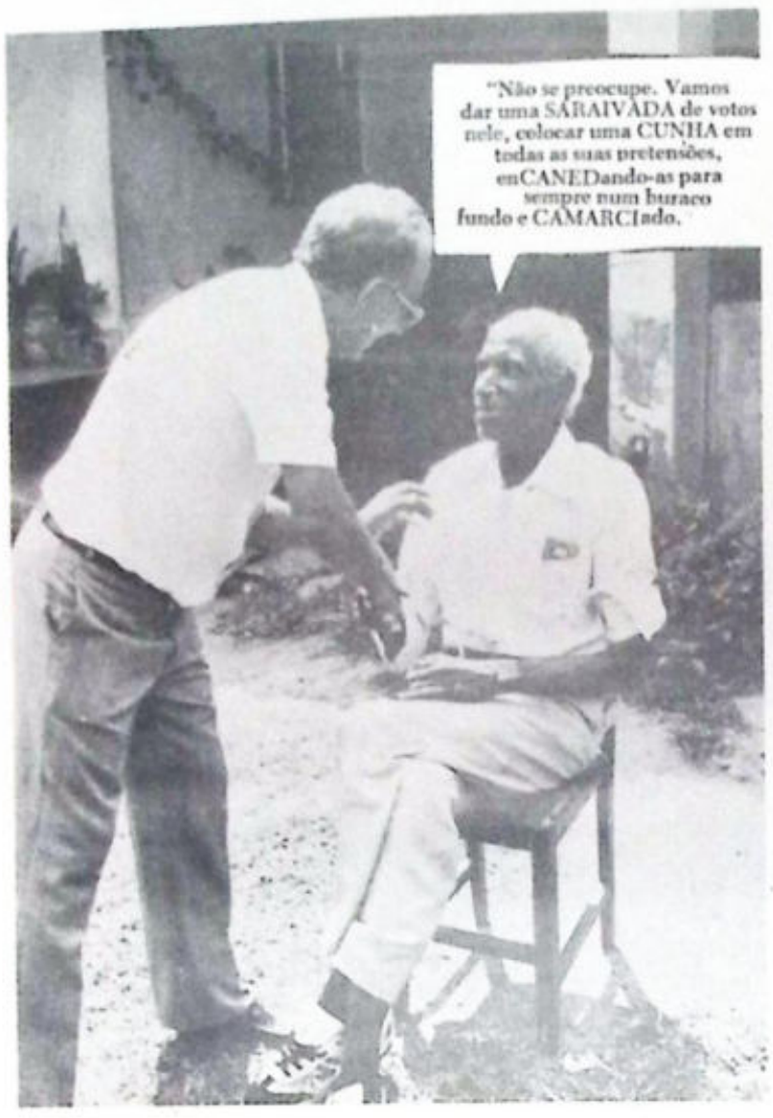

DIÁLOGO ENTRE UM JUDEU E UM PALESTINO

— Eu te odeio.
— Eu também te odeio.
— Quem diria, hein! Temos algo em comum!

Os empresários começaram a trocar os seus carros pelo Fiat Uno, pois o seu porta-malas é tão pequeno que não há como os sequestradores colocarem o sequestrado dentro.

FERREIRA NETTO

As gafes da Manchete

Ops! Devagar, mas sempre. O lema do "oito ou oitocentos" nunca foi recomendado em qualquer situação. Definitivamente, a Manchete não pode se entusiasmar por uma única atração. Desafiar a Globo, à primeira vista, pode parecer uma tarefa bastante excitante, mas também implica em altos riscos para o investidor. O SBT, aliás, sabe disso melhor que ninguém. O "Botanic Garden", e só ele mesmo, determina o horário de "Pantanal" e pior que isso, define o tempo de duração do "Jornal da Manchete". Evidente que o atraso global é proposital e as táticas do jogo acabam tornando a situação quase inevitável. A partir daí, a Manchete está expondo seu noticiário a um desgaste sem limites e dos limites, repito, só a Globo tem noção. Espichar um telejornal é o pior erro que se pode cometer no ramo. São matérias editadas, com tempo minunciosamente calculado. De repente, seja a notícia mais importante ou não, o casal telejornal fica trocando comentários insignificantes para encerrar num seco e ri... do "Boa Noite" Já viu coi... mais horrível? Honestamente não sei o que é pior. Mas gente condena o tipo de ma... keting do SBT, assumindo uma posição irônica frente à sua briga com a Globo. M... entre perder alguns minut... com imagem congelada aguardando o final da nov... global das oito e arriscar to... um programa como vem fa... zendo a Manchete com seu informativo, a primeira hipót... parece bem mais inteligen... Até aí, cada um utiliza os mé... dos que foram mais conv... nientes. Só que não há lider... ça global ou sucesso de Pa... nal que justificam as grand... gafes cometidas nesses últim... dias pela Manchete. Isso n... tem perdão. Se mantiver a m... dia, pode aguardar, que to... semana tem um "furo" e po... garantir, não será jornalístico.

INFORMES APDL

A ausência de Tetê Spíndola, do cenário artístico, é justificada: está se dedicando ao filho, que nasceu recentemente.

••• Amanhã à tarde, a cantora Rosa Maria grava participação em "A Escrava Anástacia", especial do "Fronteiras do Desconhecido", na Manchete.

••• Os bastidores do filme "Sociedade dos Poetas Mortos" serão mostrados - no "Cinemania" deste sábado na Manchete.

••• Louise Cardoso e Edson Celulari entraram nas duas últimas semanas de "Ela Odeia Mel", em São Paulo.

••• Próximas atrações: semana que vem, Andrea Richa deixa de ser muda e solta a língua da de "Kananga do Japão" pra televisão portuguesa.

Rosa Maria

DOIS PONTOS

1º) - Hoje, em Itatiaia, no Rio de Janeiro, Jayme Monjardim dirige importante cena da novela "Pantanal". É a volta do Paulo Gorgulho à história. A partir de agora, ele será o José Lucas de Nada, um caminhoneiro, que é roubado logo de cara.

2º) - Tem mais Manchete: Rosaly Bloch acaba de retornar ao Brasil e teve sucesso na sua viagem pela Europa. Ela deixou bons contatos no gatilho e conseguiu fechar a vinda de "Kananga do Japão" pra televisão portuguesa.

Paulo Gorgulho

BATE REBATE

••• Dizem que o vídeo da Luiza Brunet, ensinando a fazer ginástica, vendeu apenas cinco cópias.

••• A Globo está pensando em fazer um seriado com Nuno Leal Maia, Evandro Mesquita e as crianças de "Top Model" utilizando-se das locações na praia. Horário escolhido: cinco da tarde. E para o segundo semestre.

••• Definitivamente, Bolinha não sairá da programação da Bandeirantes. Acertou com o Záccaro e começa a gravar no próximo dia 5.

••• Nei Gonçalves Dias também está fechando com o Záccaro. Os dois querem. Só falta a Bandeirantes bater o martelo.

••• Fer... Mitre pre... contratar ... apresentador... gro para os ... jornais da Ba... rantes.

Luíza Brunet

Falou grosso e levou

Na sua luta por mais espaço político, o deputado Maguito Villela, aquele mesmo que, segundo **O Globo**, fica com boa parte do salário de seus assessores na Câmara Federal, conseguiu mais uma.

Semana passada não aceitou que a Jataiense tivesse seu mando de jogo invertido e desmoralizou os dirigentes da FGF, desrespeitou os torcedores e humilhou os árbitros de uma só vez.

Deve ganhar um monte de votos se for candidato a Senador ou a Vice-Governador. Principalmente dos torcedores de Jataí. E que se dane a democracia.

Íris e seus seguidores

Um detalhe muito visível nas articulações relativas à candidatura do ministro Iris Rezende ao Governo é a ausência de alguns de seus principais assessores de outros tempos. É fácil de perceber, inclusive pelo comportamento do ex-governador, que os elementos mais preparados, mais afinados com alguma ideologia, estão afastados da discussão.

Ficaram em torno do ex-ministro aqueles cuja ideologia é o eterno "primeiro eu".

Culpa de quem?

Enquanto as produtoras independentes de televisão em São Paulo estão ocupando espaço junto às redes, produzindo desde jornalismo, shows e até novelas, as equipes de Goiânia não estão conseguindo sequer produzir comerciais.

A TV Goyá não tem um programa sequer nas tardes de sábado e domingo e ninguém se aventura a ocupar este espaço. Falta alguma coisa. Ousadia, competência, criatividade? Qualquer coisa assim.

□□□

Dormir em paz

A empresa que coleta lixo em Goiânia costuma recolher os batelões espalhados pelos setores onde existem muitos edifícios, no início da madrugada. Assim, os moradores são acordados, por volta das duas da manhã com o barulho similar a uma trombada envolvendo caminhões.

A Prefeitura tem a obrigação de manter a cidade limpa e o povo o dever de colaborar. Mas o povo também tem o direito de dormir em tranquilidade.

□□□

Sem recurso

No último programa "Tempo de Luta", do Governo Estadual e transmitido por uma cadeia de rádio, o redator para assuntos do Judiciário repetiu, em apenas uma nota, de 30 segundos, o nome do presidente do Tribunal de Justiça, Messias Tavares, nada menos do que seis vezes. E não se esqueceu de dizer o cargo que ele ocupa pelo mesmo número de vezes.

A política e seus políticos

Um exemplo da diferença substancial entre o governador Henrique Santillo e o ex-governador Iris Resende, pôde ser vista no debate entre as duas correntes que disputavam o diretório do PMDB, no **Goiânia Urgente** de sábado.

De um lado, o deputado Fernando Cunha. De outro, João Natal. Precisa falar mais?

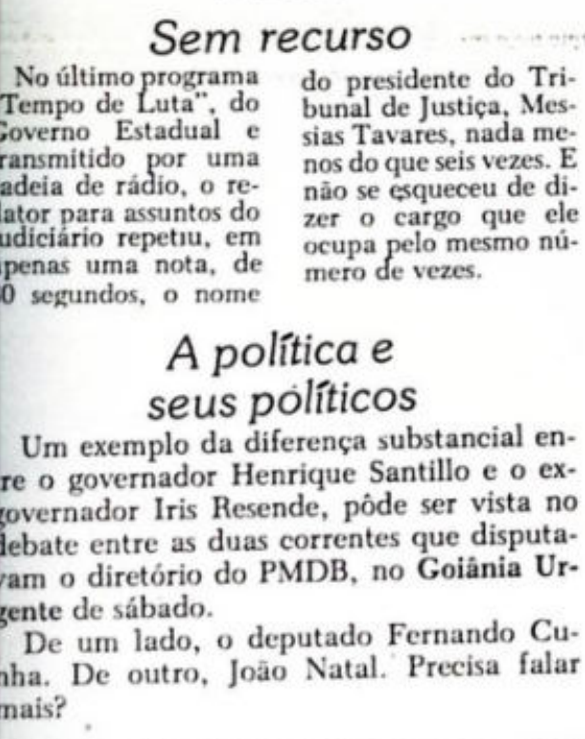

De mau gosto e ofensivo

O cartaz que o Clube dos Diretores Lojistas, o CDL, colocou nas vitrines de Goiânia está provocando protestos. Tudo porque mostrou Hitler sentado no colo de sua mãe, numa mensagem alusiva ao Dia das Mães, que acontece no próximo domingo. Uma senhora de origem judaica, que mora em São Paulo e passou por Goiânia esta semana, condenou o CDL e disse:

"O antisemitismo europeu já chegou até Goiânia ou os lojistas não simpatizam com a religião judaica?" Perguntou. Ela se referia ao ressurgimento dos grupos neonazistas que andam aparecendo na Europa e ao sentimento antijudaico. Outras pessoas, e inclusive muitos lojistas concordam que o cartaz não é nada agradável. Nós também.

LUIZ AUGUSTO GELÉIA GERAL

Kelly Gomes

Ela vai jogar toda essa graciosidade e charme no concurso de sábado, quando será escolhida "Miss Estudantil 90". A festa acontecerá no antigo Carneirus Clube, Av. Goiás 1618. Kelly Gomes da Silva, *16 anos, vai representar o Colégio Rui Barbosa (Foto de Marco Monteiro)*

Meninos, eu vi...

Na agência central, da Caixego, avenida Goiás com a 1, uma funcionária exigiu que um cliente da casa pagasse Cr$ 35,00 pelo uso do telefone. A continuar como está, qualquer dia eles vão colocar uma roleta e cobrar entrada. Esses bancos..

VENDO E OUVINDO

••• Na boate Babilônia, o show sertanejo de hoje fica por conta da dupla Ney e Nando. O ingresso individual será de Cr$ 300,00 e para os camarotes Cr$ 500,00.

••• Amanhã, na sexta romântica, com a Banda Fantástico e os ingressos custando Cr$ 250,00 a Babilônia esquenta para o show de sábado, com o cantor e compositor Erasmo Carlos. Os ingressos do sábado custarão Cr$ 500,00.

••• Por que a Raspadinha não deu certo em Goiás e está fazendo o maior sucesso em São Paulo? Os entendidos apontam dois motivos: publicidade mal feita e prêmios muito baixos.

••• Vamos ter frio este ano. Noite passada a mínima chegou a 17°. Preparem-se, porque, durante a Festa da Pecuária a temperatura poderá ser mais doida.

••• A televisão e os jornais fizeram justiça ao prestígio da cantora Elizeth Cardoso, durante o seu velório e enterro, na terça-feira. Uma cobertura como exigiam os anos de sucesso da "Divina". O rádio brasileiro, alienado como sempre, nem tomou conhecimento.

••• Uma vergonha esta história dos carros roubados e que estavam à disposição das autoridades e amigos dos delegados. Resta saber se os verdadeiros donos vão ser chamados para receber o que lhes pertence, ou os veículos vão ficar no pátio do Detran e acabarão deteriorados?

••• O repórter Nivaldo Lima, do "Bom Dia Goiás", da TV Anhanguera, estava todo assanhado na manhã de ontem. Aparteava até o pensamento de seus entrevistados.

••• Ramon Santos, presidente da Lona Again, presenteando o pessoal da redação do DM com alguns brindes. E aproveita para contar: "Só agora recebemos de volta as mercadorias que foram expostas na 59° Feira Internacional da Dijon".

••• A grande pedida de hoje é a apresentação da cantora Ângela Rô Rô no piano bar e restaurante do Cliff. De voz rouca e sensual, Rô Rô deverá encher a casa e mostrar porque foi tão requisitada esse tempo todo de profissionalismo.

••• Regina Duarte está excelente em "Rainha da Sucata". Desta vez ela conseguirá fazer esquecer o papel da "Porcina", em Roque Santeiro.

••• Telefone desta coluna: 261.8017.

□□□□□□□□□□□□□□□□

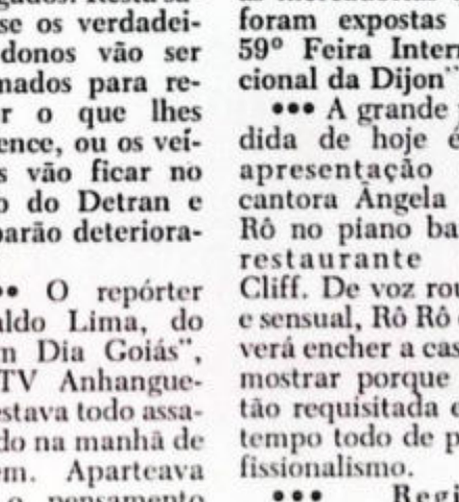

Atrás do sucesso

Aos 12 anos, **Cristhina Pontes** *começava uma carreira de muito sucesso. Para o público, dentro da noite, só aconteceu em 1987, com a Banda Nova Edição. Novos tempos e outros convites.* **Cristhina** *é hoje, com sua voz suave e muita sensualidade a grande atração da Banda Sol Vermelho, de Campinas. Seu sonho é conquistar o grande público de Goiás e depois tentar novos rumos, no eixo Rio/São Paulo(Foto Nilo Bueno)*

□□□□□□□□□□□□□□□□

TELEVISÃO

CANAL 9

07:00 — Programa Educativo
07:28 — A Copa das Copas
07:30 — Honey Honey
08:00 — Bozo
10:30 — Dó, Re, Mi, Fa, Sol, La, Si, com Mariane
12:20 — Tele Esporte
12:57 — A Caminho da Copa
13:00 — Chapolim
13:30 — Mask
14:00 — Jonny Quest
14:30 — Pole Position
15:00 — Oradukapeta
16:30 — Show Maravilha
18:00 — Chaves
18:30 — Meus Filhos Minha Vida
19:20 — Primeira Fila
19:25 — SBT Esporte
19:40 — A Copa das Copas Economia Popular
19:45 — TJ Goias
20:00 — TJ Brasil
20:25 — Primeira Fila
20:30 — Asas de Aço
21:30 — A Praça é Nossa
22:58 — A Caminho da Copa
23:30 — Jo Soares, Onze e Meia
23:58 — A Copa das Copas
00:00 — Perfil

CANAL 13

06:45 — Proclamando a Fé
07:15 — A Feiticeira
07:45 — Ponto de Venda
08:00 — Dia a Dia
09:45 — Cozinha da Ofélia
10:15 — Os Imigrantes
11:00 — Desenhos
11:40 — Jornal Brasil Central
12:00 — Jornal Brasil Central Esporte
12:25 — Boletim da Copa do Mundo
12:30 — Esporte Total
13:30 — Acontece
14:00 — LBV
14:05 — Flash
14:30 — Video Mix
15:00 — TV Criança
16:55 — Boletim da Copa do Mundo
17:00 — Canal Livre
19:00 — Jornal Brasil Central
19:20 — Agrojornal
19:30 — Jornal Bandeirantes
20:30 — Goggle Five
21:00 — Machine Man
21:30 — Sessão Especial "Amantes e Finanças"
23:25 — Boletim Negócios e Novidades
23:30 — Jornal da Noite
23:55 — Boletim da Copa do Mundo
00:00 — Harry Maksoud
01:00 — Flash

CANAL 11

06:45 — TV Educativa
07:00 — Telemanhã
07:30 — Brasília 07:30
08:00 — Cometa Alegria
11:50 — A Itália de Falcão
12.00 — Repórter da Cidade
12.25 — Boletim da Copa
12:30 — Jornal da Manchete
13:00 — Carmem
14:00 — Jornal da Mulher
16:00 — Clube da Criança
19:05 — Grand Prix
19:10 — Telemanchete
19:35 — A Itália de Falcão
19:45 — Manchete Esportiva
20:15 — Momento Econômico
20:30 — Jornal da Manchete
21:30 — Pantanal
22:30 — Especial - Roberta Flack
23:30 — Opinião Pública
00:30 — Boletim da Copa
00:35 — Jornal da Manchete
01:10 — A Itália de Falcão

CANAL 4

07:25 — Educativo
08:00 — Programa das Oito
09:00 — Aeróbica
10:30 — Clip TV
12:00 — Goiânia Urgente
14:00 — Sucessos 99 FM
15:15 — Ciranda da Criança
16:15 — Clip TV
17:00 — Horario Politico
17:30 — Som e Energia
18:20 — Sheicho No Ie
18:30 — Jornal 6 e Meia
19:30 — Cidade 4
19:40 — Radio Jornal Especial
20:30 — Horario Politico
21:00 — Tunel do Tempo
21:50 — Cine Goyá
23:30 — Programa Vip
00:00 — O Fugitivo

CANAL 2

06:30 — Telecurso 2° Grau
07:00 — Bom Dia Brasil
07:30 — Bom Dia Goias
08:00 — Xou da Xuxa
12.15 — Jornal Anhanguera
13:05 — Momento da Copa
13:10 — Jornal Hoje
13:30 — Festival 25 Anos
14:25 — Vale a Pena Ver de Novo
15:20 — Sessão da Tarde Filme: Paternidade
16:20 — Sessão Aventura
17:48 — Hora do Angelus
17:50 — Gente Fina
18:50 — Mico Preto
19:45 — Jornal Anhanguera
20:00 — Jornal Nacional
20:30 — Momento da Copa
20:35 — Rainha da Sucata
21:30 — TV Pirata
22:30 — Linha Direta
23:30 — Jornal da Globo
00:00 — Festival de Sucessos - Presas de Satanás

FILMES NA TV

PATERNIDADE (Paternity) - Produção Americana de 1981. **Canal 2, 15h20.** Direção: David Steinberg. Com Burt Reynolds, Bervely D'Angelo e Norman Fell. Comédia romântica. Solteirão resolve ter um filho sem se casar e aluga uma bela moça para ser mãe do futuro bebê.

PRESAS DE SATANÁS (Jaws of Satan) - Produção Americana de 1981. **Canal 2, 00h00.** Direção: Bob Cleaver. Com Fritz Weaver, John Korkes e Norman Lloyd. Terror. Cidade do sul americano é vítima dos ataques de uma cobra sobrenatural invocada por uma antiga maldição.

CINEMA

As Coisas Mudam (Thing Change) - Produção americana de 1988. Direção: David Mamet. Com Don Ameche, Joe Mantegna, Robert Prosky, J. J. Johnston, Rick Jay. Um velho engraxate assume a culpa de um assassinato cometido pela máfia em troca de um barco de pesca. Para vigiar o velho, a máfia designa um gângster trapalhão, que vai passar com ele o final de semana que antecede sua confissão no tribunal. Juntos, eles aprontam as maiores confusões, que podem revelar o pacto entre o velho e a máfia. **Cine Cultura.** Sessões: 15, 17, 19 e 21 horas.

□□□

Meu Pé Esquerdo (My Left Foot) - Produção americana de 1989. Direção: Jim Sheridan. Com: Daniel Day Lewis, Brenda Ficker, Ray Macnally. O paraplegico Christy Brown, que valeu o Oscar a Daniel Day Lewis, vive em Dublin na década de 30 e, com o apoio da familia, de se revela um intelecto acima da média, e as pinturas que faz valendo-se de seu pé esquerdo são expostas com sucesso de crítica. O filme é baseado na autobiografia escrita por Christy depois que deixou de pintar.

Herry e Sally - Feitos Um Para o Outro (When Herry Met Sally) - Produção americana de 1989. Direção: Rob Reiner. Com: Billy Cristal, Meg Ryan, Carrie Fischer. Herry e Sally se conhecem quando ela lhe dá uma carona até Nova York, na década de 70. Os dois vão tentar carreira na grande cidade e seguem caminhos diferentes. Em encontros espaçados ao longo de 20 anos, eles passam a se interessar mais um pelo o outro. Mas eles têm dificuldades para assumir um verdadeiro relacionamento amoroso. **Cine Astor.** Sessões: 14h30, 16h30, 19h30 e 21h30. **Cine Center I.** Sessões: 15, 17, 19 e 21 horas.

□□□

Kickboxer - O Desafio do Dragão (Kickboxer) - Produção Inglesa de 1989. Direção: Mark DiSalle. Com Jean-Claude Van Damme, Denis Alexio, Dennis Chan, Tong Po. Mais um no gênero musculos e artes marciais inaugurado por Jean-Claude Van Damme que acabou sendo considerado o sucessor de Bruce Lee. Van Damme tem de lutar com o imenso Tong Po, que deijou seu irmão. **Cine Ouro.** Sessões: 14h30, 16h30, 19h30 e 21h30.

□□□

Boca de Ouro - Produção brasileira de 1990. Direção: Walter Avancini. Com Tarcisio Meira, Luma de Oliveira, Claudia Rata, Ricardo Petraglia, Hugo Carvana, Osmar Prado e João Signorelli. Nova versão cinematográfica da peça de Nelson Rodrigues que focaliza três momentos da vida do "Boca de Ouro", marginal carioca abandonado pela mãe numa pia de banheiro e que passa a ser um dia o líder de uma quadrilha. **Cine Casablanca.** Sessões: 14h30, 16h30, 19h30 e 21h30.

□□□

Predador (Predator) - Produção americana de 1987. Direção: John McTierman. Com: Arnold Schwarzenegger, Carl Weathers, Elpidia Carrillo. Uma equipe de resgate é enviada à para a selva latino-americana à procura de norte-americanos desaparecidos. Esperando um confronto com os supostos responsáveis pelo desaparecimento, o Comando é surpreendido por um alienigena que passa a caçá-los como animais. **Cine Frida.** Sessões: 14h30, 16h30, 19h30 e 21h30.

□□□

A programação aqui publicada é fornecida pelas empresas, estando sujeita a alteração de última hora.

TRANSPORTE COLETIVO

Tarifa de ônibus não terá aumento

Sonegadores de Jaraguá são pegos de surpresa

A operação do Fisco, realizada de surpresa, anteontem, no posto fiscal de Jaraguá, apurou o transporte de mercadorias em situação irregular, ultrapassando o valor de Cr$ 10 milhões. Entre as irregularidades detectadas pelos fiscais, está o trânsito de mercadorias sem notas fiscais ou portando notas frias. A operação, coordenada pelo diretor do Departamento de Fiscalização da Secretaria da Fazenda, Miguel Martins, durou 24 horas e foram autuadas empresas industriais e produtores rurais.

A inteção da Superintendência da Receita Estadual é a de continuar promovendo operações surpresa nos postos fiscais, tendo em vista o efeito de impacto que provocam, desempenhando importante papel na coibição de futuras infrações. Em goiânia, o Fisco também coloca em prática este tipo de ação, ao lado do trabalho rotineiro de visitação dos fiscais às empresas.

FARINHA

Como resultado concreto da fiscalização, pode ser citado a apreensão recente de um caminhão que transportava 300 sacas de farinha com destino declarado Minas Gerais-Mato Grosso e, no entanto, descarregado em Goiânia, um procedimento frequente, adotado por empresários, para não pagarem ICMs ao Estado. Encontram-se também na mira do Fisco as empresas fantasmas e aquelas que emitem notas calçadas.

Em Itumbiara, os proprietários de uma loja de comercialização de feijão estão desaparecidos desde a constatação, pela Receita Estadual, de que trabalhavam ilegalmente. Estes casos são objetos de inquérito policial e enquadrados como crimes contra a Fazenda Pública.

As tarifas do transporte coletivo de Goiânia não poderão aumentar. Essa foi a resposta à consulta feita pelo presidente da Transurb, Francisco de Assis, ao Ministério da Economia, sobre a possibilidade de majorar as passagens, para atender à reivindicação dos motoristas e cobradores, que querem 42% de aumento salarial. Segundo Francisco de Assis, sem reajuste da tarifa é impossível aumentar salários.

Hoje o usuário de transporte coletivo paga Cr$ 10 pelos serviços, mas, conforme cálculos dos técnicos da Transurb, a passagem está 33,1% defasada e deveria ser de Cr$ 13,31. O repasse de aumento pedido pelos trabalhadores elevaria a tarifa para cerca de Cr$ 15. Apesar do ofício de reivindicação dos motoristas e cobradores, Francisco de Assis não acredita que possa ocorrer paralisações no sistema, e atribui a idéia de greve a um pequeno grupo de trabalhadores.

Segundo Francisco, o país atravessa um período de estabilização econômica e é importante que não haja paralisações, mas uma continuação das negociações. "Assim que for possível fazer um reajuste da tarifa, vamos incluir um reajuste de salários", afirmou.

CONGESTIONAMENTO

Com relação ao congestionamento de algumas linhas, Francisco de Assis admitiu que a Transurb hoje está com a frota bastante reduzida. Disse que a cidade precisaria ter cerca de 950 ônibus em circulação nos horários de pique, 150 carros a mais do que circulam agora. Entre as causas, da redução de ônibus, a falta de álcool combustível, a impossibilidade de acrescentar novas unidades ao transporte no último ano, e também o crescimento da população. Para sanar esse problema, um empréstimo está sendo pleiteado junto ao Banco Nacional de Desenvolvimento Econômico e Social, do Rio de Janeiro, para aquisição de 234 ônibus.

AMPLIAÇÃO DE LINHAS

A linha de ônibus que serve ao Campus Universitário será desmembrada a partir da próxima segunda-feira em duas linhas - uma que passa por fora do Conjunto Itatiaia e vai até o Campus e outra que tem seu ponto final no Conjunto Itatiaia. O desmembramento atende não só aos interesses dos estudantes, que perdem muito tempo passando pelo conjunto, mas também dos moradores que enfrentam os ônibus lotados. A informação foi dada ontem pelo diretor de operações da Transurb, Wolf Moreira São Geraldo, durante uma manifestação de cerca de 300 estudantes em frente ao Palácio das Esmeraldas.

Estiveram presentes à manifestação representantes das universidades Federal, Católica, Faculdade Anhanguera e de escolas secundaristas, pedindo melhorias no transportes coletivo urbano em geral, e em especial para as linhas que servem aos campus I e II. A presidente da União Estadual dos Estudantes, Geovana Reis, disse que os estudantes lutam também por mais ônibus, uma vez que com frequência os alunos perdem aulas e até provas por falta de carros no horário de pico. "Os ônibus do Campus, das 6h30 às 8h estão sempre cheios e quase nunca param nos pontos", ressaltou.

O diretor da Transurb recebeu de uma comissão dos estudantes várias reivindicações. Algumas delas é que a linha Campus-Centro tenha seu ponto final na praça Universitária, passando pelo Centro, aumento do número de ônibus que fazem a linha Campus-Universitário; e também, pelo menos, cinco ônibus da Transurb no horário de pico, indo do Centro para a praça Universitária. Outra reivindicação é que o ônibus do Campus passe pelo Colégio de Aplicação da UFG, onde alunos atravessam uma mata e ficam expostos a assaltos e outros perigos. A comissão pediu também novos postos de venda de passes estudantis e a garantia de que os passes terão validade nos finais de semana e feriados.

Humberto Silva

Estudantes gritam palavras de ordem em frente ao Palácio

Protesto dos estudantes

Mais de 300 estudantes estiveram mobilizados, ontem pela manhã, na porta do Palácio das Esmeraldas, reivindicando melhorias no transporte coletivo que faz a linha até o Campus II da UFG. Liderados pelos presidentes da União Estadual dos Estudantes (UEE) e do Diretório Central dos Estudantes da UFG, eles saíram do Campus II, próximo à Vila Itatiaia, às 8h45 em quatro ônibus coletivo que foram "seqüestrados" com o objetivo de transportá-los à Praça Universitária, de onde saiu uma passeata até o Palácio das Esmeraldas.

Os ônibus cooptados pertenciam a Transurb e três a companhia Guarany (um). O motorista do ônibus da Guarany, que faz a linha Campus/Campinas, resistiu inicialmente ao pedido dos estudantes. "Eu não posso levá-los à Praça Universitária porque foge à minha rota", argumentava. A presidente da UEE, Geovana Reis, interviu explicando que o ônibus estava sendo "seqüestrado" e ele teria que ceder. Nesse momento, mais de 80 estudantes já haviam cercado o ônibus e o motorista, que não quis se identificar, abriu as portas do veículo.

AGLUTINANDO

Ao chegar à Praça Universitária, os quatro ônibus coletivos ficaram retidos por dez minutos. Alguns estudantes aproveitaram para pinchar externamente os veículos pedindo mais ônibus na linha que serve os universitários e denunciando "as péssimas condições de transporte coletivo". Nessa hora também foram tomadas três comissões de estudantes para ir conclamar os estudantes das Faculdades de Direito e Pedagogia da UFG e da Universidade Católica de Goiás para tomarem parte no movimento.

O tempo estava fechado e um pequeno chuvisqueiro assustou a coordenação do movimento. O presidente do DCE-UFG, Paulo Henrique, pegou o microfone e pediu que os estudantes permanececem mobilizados. No entanto, a ameaça de chuva logo passou e ninguém deixou a Praça Universitária. Por volta de 9h30, reforçados pelos estudantes da UCG e das outras duas faculdades da UFG, os estudantes marcharam em passeata até o Palácio das Esmeraldas onde aconteceu as conversações com o diretor de Operações da Transurb, Wolf de São Geraldo.

NEGOCIAÇÃO

As principais reivindicações dos estudantes são no sentido de aumentar a frota que serve ao Campus e a validade dos passes estudantis para os finais de semana. De acordo com a presidente da UEE, os ônibus que fazem essa linha são poucos, o que dificulta a chegada dos universitários ao Campus. "Em muitos pontos, os ônibus nem param por já estarem completamente lotados e alguns estudantes ficam prejudicados porque chegam atrasados às aulas, às vezes até perdendo provas", explica . Para a presidente do CA de Jornalismo, Luciana Bento, uma solução viável seria colocar alguns ônibus saindo vazios do centro para pegar esses estudantes que não conseguem entrar nos primeiros, já lotados.

Wolf de São Geraldo garantiu que os passes estudantis, já a partir do próximo final de semana, estarão sendo aceitos. Quanto ao aumento da frota, ele disse que todos os ônibus da companhia circulam normalmente e que não existe verbas para adquirir outros. Porém, uma solução alternativa está sendo estudada. Segundo Wolf, talvez já a partir da próxima semana uma linha esclusiva estará servindo o Campus II da UFG. Hoje, essa linha serve também o bairro Itatiaia, que fica próximo ao Campus. Geovana Reis, da UEE, garantiu que a mobilização foi vitoriosa e que "agora resta continuar mobilizados para fazer cumprir as promessas da Transurb". Uma reunião com o presidente do Transurb será marcada para sexta-feira, para fechar os últimos detalhes da negociação.

Cnen discute solução para lixo radioativo

Hoje, às 15 horas, estará na Assembléia Legislativa o presidente da Comissão Nacional de Energia Nuclear - Cnen -, José Luís Santana de Carvalho; o diretor de Segurança Nuclear, Anselmo Páschoa Salles; Luiz Hiroshi Sakamoto, gerente de Projetos de Saúde e José Sebastião Bastos dos Reis, assessor de Imprensa do órgão, com o objetivo de expor soluções para o problema dos rejeitos radioativos causados pelo acidente do Césio-137, depositados provisoriamente em Abadia de Goiás. Na oportunidade, assegura Walter Mendes Ferreira, coordenador técnico da Cnen em Goiás, a comitiva discutirá com os deputados e comunidade em geral os projetos desenvolvidos para possível solução do problema. Walter Mendes adianta que as respostas alusivas a um grande número de perguntas, como a permanência do lixo no local ou sua provável remoção, serão debatidas em plenário e somente o presidente da Cnen, José Luiz Santana, poderá anunciar algumas medidas.

Sobre a situação técnica do depósito, Walter Mendes Ferreira informa que é realizado diariamente, nestes dois anos e meio, um trabalho sério de vistorias. As caixas, tambores e containers são vistoriados todos os dias, onde se verifica possíveis sinais de corrosão. Além disso, sistemas avançados de detecção na área interna do depósito demonstram segurança. Num raio de 6 Km daquele local é realizado um controle ambiental com coletores de amostras de solo, vegetação, água, ar, leite, analisados constantemente. Na parte interior, a comissão possui aparelhos de desimetros termoluminoso scentes (TLDS), amostradores de ar e coletores de água nas seis plataformas. O trabalho de análises é realizado nos contadores do laboratório da Cnen - Rua 57, Setor Central - e outras coletas, caso necessário, são enviadas para o Rio de Janeiro. "Mantemos ali um grupo de estudos especificamente voltado para o meio ambiente, onde qualquer pessoa ou entidade tem acesso às informações sobre as pesquisas desenvolvidas, diz Walter Pereira.

Interrogado a respeito do número de pessoas atingidas pelo acidente, ou mesmo as ações neste sentido, o coordenador técnico da Cnen-GO, ressaltou que existe um bom acompanhamento às vítimas, executado pela Fundação Leide das Neves, juntamente com o corpo médico da Cnen e instituições internacionais.

DESPESAS

Hoje se gasta com vítimas do césio, ao todo 110 pessoas, cerca de Cr$ 300 mil por mês com despesas médico-hospitalar como curativos, transporte, pensões em torno de Cr$ 4 mil cada e demais despesas. Segundo o diretor financeiro da Fundação Leide das Neves, José Ricardo leal Lozano, o governo estadual tem custeado todas as despesas desde à época do acidente não recebendo, até hoje, nenhuma verba do governo Federal. Apenas para pesquisas é que a Fundação recebeu do CNPQ e do Ministério da Previdência Social.

Ricardo Lozano explicou que após o Plano Brasil Novo, até mesmo as doações foram cortadas, feitas pela Caixego, Beg e pessoas físicas. "Atualmente não temos dinheiro para pagar o aluguel do prédio da Fundação, para exames médicos, gasolina, transportes, para quase nada", afirmou ele. Para tentar solucionar o problema, a presidente da Fundação, Maria de Paula Curado, pretende colocar o governo Santillo a par da situação e procurar o governo Federal para exigir um compromisso dele junto a instituição. Para ela, a responsabilidade desse trabalho e do depósito cabe à administração federal.

Ação contra quem está com veículo acautelado

Os beneficiários a acautelamento de veículos furtados ou roubados, que não os devolveram à Delegacia Estadual de Furtos e Roubos de Veículos Automotores, estão sujeitos a ação de depósito proposta pelo Estado, que serão forçados a devolver os carros ou o valor em dinheiro. A informação é do procurador do Estado, Getúlio Vargas de Castro, presidente da Comissão que aprovou o acautelamento de veículos a particulares e autoridades do Estado, pelas administrações anteriores da Delegacia Estadual de Furtos e Roubos de Veículos Automotores.

Getúlio Vargas de Castro explica que a situação mais delicada será a de funcionários públicos sujeitos também a processo administrativo. Mesmo com muitos anos de serviço prestando um salário pequeno, não tendo como devolver o veículo ou equivalente em dinheiro, poderá ser enquadrado no crime de apropriação indébita, segundo o Presidente da Comissão, que está enviando ao governador Henrique Santillo um relatório completo, em que descreve tudo o que ocorreu durante o depósito, e como encontra momento a situação do acautelamento.

MEDIDAS

O relatório deverá ser submetido, por determinação do governador Henrique Santillo, à Procuradoria do Estado ou Procuradoria Geral de Justiça, para que os titulares destes órgãos possam indicar medidas judiciais ou administrativas cabíveis. Segundo Getúlio Vargas de Castro, o relatório contém sugestões para o problema aos 143 veículos acautelados e apreendidos pela comissão, que estão no pátio da Delegacia Estadual de Furtos e Roubos de Veículos Automotores, exposição a os agentes da natureza e a um destruição pela latina. Ele não especifica, porém, quais seriam estas sugestões.

Ainda assim, Getúlio Vargas de Castro garante que todos os casos serão devidamente apurados pela Comissão, embora nem todos os beneficiários do acautelamento tenham absolvidos os veículos. Segundo afirma, alguns perderam os carros furtados durante o depósito ou outros sinistrados, havendo até casos de beneficiários que se uniram de dois veículos montando um só carro para conseguir um novo carro em condições de uso. São estes os casos em que as [illegible] não foram devolvidas.

Getúlio Vargas de Castro lembra que alguns casos foram encaminhados com facilidade e os veículos devolvidos em melhores condições do que foram retirados da delegacia. Segundo ele, a princípio os depósitos por acautelamento não são irregulares, também não foi dado um prazo para devolução dos [illegible]. Conforme ressalta, depositários que não devolverem os veículos estão sujeitos a responsabilidade civil, administrativa e penal.

SUA EMPRESA PRECISA DE UM PROFISSIONAL DE PROPAGANDA.

LEIA ESTE ANÚNCIO.

O júri do Prêmio Colunistas Centro-Leste, na sua XIV edição, acaba de eleger Zander Campos da Silva Júnior, Diretor de Atendimento da Cannes Publicidade, como Profissional de Propaganda do Ano.

O Colunistas é a premiação mais tradicional e uma das mais importantes da propaganda brasileira, e reúne, na região Centro-Leste, as agências, anunciantes e veículos dos Estados de Goiás, Minas Gerais, Espírito Santo, Mato Grosso, Mato Grosso do Sul e Tocantins.

Um título nada mau para um profissional com 26 anos de idade e 12 de profissão, e que é uma mistura de contato, de mídia, de redator, de RTV, de administrador. Polivalente. Se você está precisando de um profissional de propaganda para solucionar os problemas de marketing e comunicação de sua empresa, ligue 225.0822 e 225.6740 e fale com o Zander Júnior.

Mas pode falar também com o Zander, com o Fleury, ou com qualquer outro profissional da agência. Na Cannes, todos são profissionais de propaganda. Há 34 anos.

Ano 34

Prêmio Colunistas

cannes publicidade ltda.

GOIÂNIA: Rua 17-A, nº 933, Setor Aeroporto, Tels.: (062) 225.0822/0612, Telex (62) 2467, Fax: (062) 223-9897, CEP.: 74.320
BRASÍLIA: SDS, Conjunto Baracat, Sala 310, 3º Andar, Tels.: (061) 226.5480/0784, Telex (61) 2692, CEP.: 70.302
CUIABÁ: Rua Cursino do Amarante, nº 348, Tels.: (065) 322.5393/5140, Telex: (65) 2486, CEP.: 78.020